盛京時報

丁卯陰曆五月二十三日
昭和二年六月廿二日
中日祀祝大典休刊

◎本報價目◎
每張現洋五分
每月現大洋八角
▲外埠連郵價目
每月現大洋九角五分
半年現大洋五圓貳角
全年現大洋拾圓
▲告白刊資
一行五號字十五字起
一日每行現大洋壹圓
長期另議

發行人 宮川貫作
編輯人 菊池貞二
印刷人 石原庄太郎
發行所 盛京時報社
盛京時報支社
盛京時報支社

論說

今後之責任 (頑)

無人負責之北京政局。近經孫傳芳等與直魯奉吉黑之握有軍權者。推戴安國軍總司令爲大元帥。已成立軍政府。宣告就任矣。在安國軍總司令。於實際上雖已縮小其軍政勢力之範圍。在事實上則可謂已達成其平日之願望。而屬於安國軍下之將領。至此亦可謂已盡其誠。雖曰偏安之局。能否長久保持不可知。但足以表示軍心之團結。且使北方政局。負責有人。在擁者與被擁者。如此輕而易舉之事。則固何樂不爲。凡屬於安國軍治下之小民。久困於苛政暴斂者。聞之得不懽欣鼓舞。以爲庶幾昭蘇可望。蓋今之所謂軍政府。非僅治軍事。實爲政府之變相。海陸軍大元帥。亦即總統之別名。試觀就任宣言。與軍政府組織條例。已足以知其負責之概要矣。

從另一方言。自執政府推倒以後。張作霖。已早握北方中樞大權。不過由顧閣當其衝。而隱爲之提線而已。此次之舉。無異童養媳擇日成親。正其名分。原無足怪。第名分既正。則今後之一切責任。無所容其諉卸。既無舊法制之拘束。又無民意機關之監督。一切措施。自可盡我能力。利民殃民。我自爲之。不致如前日之代人之受過。張氏之勇氣。誠足令人欽佩。緣目前北方局面。民窮財盡。生氣索然。張氏對於遺大投艱之任。肯毅然出而擔當。不問民意之何如。洵非常人所能及。意者入京半年。對于軍事與政治。胸中早有成竹。故能打破一切。以順從三數有力軍人之請願。設無旋乾轉坤之志。其孰能之。以云責任。其重大實有愈於從前總統執政萬萬也。即不然。對於北方人民最小限度之安居樂業。想必不難做到。雖然張氏之自期。豈僅此乎。

在恭上尊號者之心理。就電文言。其主要點在固結軍心。刷新耳目。實有以挽墜緒之茫茫。惟當此津浦綫日益窮蹙之會。是否大元帥之威名所能退敵。而晉察又非軍政府所能統治。腹背之患。殊爲可慮。即使誠能負宣言之責。與組織軍政府之大綱。切實進行。亦非易事。況孫張。其自身已有朝不保夕之勢。張敬堯。倒戈而濟南危。推戴最力之大元帥將何以安魯而安北京之政局。即此一端。張氏之責任。亦已重矣。初不必人民有何等之屬望於時局有何等之改觀。既係獨裁軍政政治。必當於獨裁軍政政治之下。有以蘇民困而遂民生。拜有以箝制其驕兵悍卒。不爲民害。倘軍政局面。仍然與未設軍政府以前。不少殊異。則是張氏自過其總統癮。安有負責之可言。然張氏對內對外。既有所宣示矣。縱以西太后自況。然西太后攬光緒帝之政權。要不能不代光緒帝負其責任。吾人姑拭目以觀大元帥之軍政手腕如何耳。

誤解慰藉 (傲)

人之將死。故朋繞枕畔。温言撫其頭曰。萬無死理。決勿灰心矣。蓋惻隱之情。人皆有之。最後之慰藉。固應如此。至死與不死之實際問題。則絕無關焉耳

戰而不利。大王喝毀而返。左右慰藉曰。古漢高祖七十二次戰敗。而仍獲最後之勝利。至近代則髮賊淮過蘆溝橋。舉朝震駭之時。西太后以一女子。毅然留京。以挽頹瀾於既倒。史上故事。歷歷可指。請勿喪其希望。傾于消極矣。直加之於人。而謂故事可慰己者。追。我決不死。決不敗。則如何？是喪心病狂。既入膏肓者。不過使人益信其不可救藥而已。嗟夫。其豪語(？)之帶狂調哀韻。何乃爾。

未來之敵 (傲)

海內各將帥。不論何黨何系。但以討赤爲標題。即屬救亡之局志。不特從前之敵。此時已成爲友。即現在之敵。將來亦可爲友。是張作霖銑電所佈。蓋亦對敵暗誘倒戈之詞耳。惟所可憐者。僅就『從前之敵』與『現在之敵』言之。而未嘗慮及『未來之敵』也。是以堂皇安國軍麾下之張敬堯。亦以倒戈聞。而有濟寧失守之說。嗚呼。奉軍三十萬。他日不悉變爲『未來之敵』則幸甚！

潘復內閣之人選問題

閣員名單商定經過

京訊云。軍政府大元帥制下任內閣總理潘復。昨日『十九日』已如今日『二十日』在懷仁堂總理辦公室就職。惟時間尚未決定。大要不外上午十時及下午二時。聞國務院各廳科。昨已積極準備歡迎手續。其禮節亦力求簡單。至此後辦公地點。頗傳懷仁堂將改爲大元帥府。國務院仍擬遷集靈囿。但是否確定。尚難證實。關于院內組織。及各部總次長人選等。聞俟潘就職後。即可發表。

又云。大元帥就職後。第一重要事件。自爲內閣名單。如以閣定。聞前夜順邸方面。確擬有各部總長名單一紙。惟因人選問題屢有變動。至昨日之新止。尚未完全決定。外交本定汪榮寶。汪已來電辭謝。現又改定王蔭泰。軍事定何豐林。何已允担任。自無問題。內務本定鄭謙鄭曾力辭。實業本定倪毓棻。倪想擺脫。現尚未十分定局。司法有人推孔昭焱。教育本爲王蔭泰。財政預定閻澤溥。均未至最後決定時間。王若改充外長。則教育尚當推人。或者楊度。可以實現。農工擬由孫傳芳推荐。孫未舉人。現既出京。不知能來電荐人否。交通實已確定常蔭槐。惟常尚未表示就否。如常不就。則由潘自兼。院秘書長本定梁鴻志。後又改定夏仁虎。大約於最短時間內。均可從速發表。軍事次長已定者爲于國翰管陸軍。溫樹德管海軍。參謀航空尚未有人。其餘各部次長。亦皆未決定。至此次改制經過。其眞相有非外間所得知者。蓋此次改制。完全爲刷新政治。改革面目。聞自大元帥以次組織方法。及各機關之分合裁併。淘汰冗員。減省經費各事。事前早經孫傳芳張宗昌潘復三人密議。開具辦法。候楊宇霆病愈妥商後。呈請奉張核定。事在五日以前。極端秘密。了無人知。外傳潘宅另開會議。約某人某人商量一節。均無其事。蓋此次之事。可稱爲純由外動的。即安國幹部人物。均多未悉。更無論參議顧問與三討論會諸人云。

又云。潘閣閣員。昨日上午空氣。財政總長閻澤溥。軍事總長改何豐林。外交總長爲汪榮寶。但聞下午二時潘宅又召集會議。席間對於各部改組法案。及閣員支配問題。會爲詳細之討論。內容將煙酒鹽務兩署歸併財部。設三次長。(一)管部。(二)管鹽務署。(三)管煙酒署。閻澤溥改管部次長。另以段永彬。蒞事恩分掌鹽務煙酒兩署。但陳國權亦有次長之資格。日來亦在逐鹿中。至於各部改組法案。應由閣員決定。提交國務會議決定。此時提出討論。當然無大結果。但閣員人選。據最後所傳亦有相當決定。惟按之軍政府組織條例。閣員免任。全爲大元帥之特權。總理提出後。究竟最後發表爲何人。殊不敢必。茲將昨晚最後所傳述者。探誌如次。

(一)外交總長沈瑞麟『尚在徵求同意中。但王蔭泰頗昇格』次長吳晉。
(二)內務總長齊耀珊。
(三)財政總長李思浩『李堅辭』一如果不來。即以管部次長閻澤溥代部。
(四)軍事總長張景惠。一張不幹改任何豐林。
(五)司法總長趙欣伯。
(六)教育總長王蔭泰。
(七)農工總長楊文愷。
(八)實業總長曾毓雋。
(九)交通總長常蔭槐。『藉此可以收束交通司令部。以一事權』。國務院秘書長夏仁虎。此外陸軍處長于國翰。而軍處長沈鴻烈。

新詩

◇哀—— (羅吟誧)

道傍的枯葉沙沙地響，
他百結的鶉衣在風裏飄揚，
道旁的枯葉蕭蕭地響，
他百結的鶉衣，給烈風撕去一片。
△
西風本來就是無情，
他欺負你異國異鄉這孤身。
他看你在他面前戰慄，
他那恣心的高笑，呵，你聽！
△
你無力地向前徒步，
你低垂了頭，臉色陰沈，
你鼻涕縱橫，眼眶紅了，
是寒氣相侵，還是在傷心？
△
你眼光裡已絕了希望之火灰，
呵，沒有，只像死人的一般黯滯，
你的灰黃的亂髮糾結着煩惱，
滿臉的縐紋，畫出你的疲倦，憔悴！
△
這天涯的異國，異國裡的寒秋，
你可想到你的家庭，如果你有？
呵，誰知你是貴族，王孫或者是有名的勳閥世冑？
△
沒有人能知道你過去的生涯，
是富貴繁華，卑微貧寒
是自己飄零，被人放逐，
來在這無情的異邦？
△
恨望着祖國的雲山，你定哀楚！
你總想還，亦是徒然，
你已是瞎，可憐的賤乞
顧不到朝夕的口糧。
(未完)

張孫迅速回魯

京訊云。前日午後順承王府最後會議。決定擁戴奉張爲海陸軍大元帥。得奉張同意後。當即起草擁戴通電。張宗昌孫傳芳於晚間十二時方向奉張辭出。當出府時。奉張即令張孫二人速即回魯佈置軍事。茲據某方消息。張孫以政治問題。業已解決。軍事甚形重要。已於昨日通令東車站預備專車。即日出京。昨夜專車備妥。惟至夜深張孫尚無出京消息。大約今日參與大元帥就職典禮後。定可出京云。

津浦綫黨軍三路進兵

均皆以濟南爲目標

自黨軍占領徐州後。津浦綫上已無戰事。蔣介石赴徐。自有一番計劃。

又據云黨軍預定軍事計劃。本以徐州爲第三期軍事工作終了之期。現在徐州佔領。第三期工作業已竣事。刻正計劃第四期工作。以濟南爲目的。連日蔣介石與前敵將領先後協商之結果。決以徐州爲大本營。蔣至該地設行營。以便就地指揮。分三路進兵。第一路由徐州出發。沿津浦綫進展。經滕縣兗州泰安而至濟南。第二路由宿遷邳縣入山東境。依大道北趨。經沂州、蒙陰。新泰。萊蕪。博山。淄州。以斷膠濟路。第三路由海州趨楡進兵。由海至山東之山嵐頭。趨日照諸城。向膠州進而逼青島。同時更在第一路抽調一部份強有力之軍隊。駐守津浦路。保護後方。又據某方消息。蔣此次赴徐。似仍計畫積極作戰。果爾則津浦路上之血戰又當不遠矣。

閻錫山以三民戰共產

太原訊。連年國內戰爭不息。砲火連天。晉省因地理上關係。又兼晉閣素持保境安民主義。人民得以安居樂業。始終未投入漩渦。然晉省雖屬貧瘠省份。究以當局之竭力籌劃。而軍餉未嘗積欠。自年前雁北軍興。大軍皆赴前線應戰。一切需用。自必浩繁。自民國十五年來。當以此次受創最鉅。當時東挪西借。事後結束。共欠債務一千五百餘萬元。況人民受創之餘。收入萬難踴躍。軍餉之積欠。因而實現。有欠一月有欠二月者。不等。餉項雖欠。而各軍官之領薪。又得分爲三級。如少尉級。初受委者得領三級薪。每月只領六十元(舊例七十元)如向後成績優良。再進而領取二級薪。或一級薪(新例。一級薪爲七十六元)。即政界亦按此法施行。而三等缺之縣知事。每月僅能支薪一百四十元。其他各軍政機關。所屬員司之薪。皆經酌減。然爲節儉計。不得不如此耳。現本省改革伊始。庶期皆能面目一新。況現下各軍。均已紛紛出動。決將欠餉一律發清。以資鼓勵。昨據軍界消息云。以前各軍積欠之餉。現均如數發清矣。晉閣以本省現歸國民黨統轄。凡百事務。須遵黨綱進行。而軍事政治學校。廣州等處。早已設立。今爲造就此項人材計。決設軍事政治學校一處。招生受課。庶期養成革命軍人之眞精神。聞該校之軍事部。將附屬於軍官學校。政治部。則設於國民師範中。以三個月爲畢業期。現已開始招生受課。連日報名者紛紛不絕。自左右派傾軋。發生以來。武漢派前曾派遣代表胡漢然赴晉。組織西北革命同志同盟會。此間人士入會者。爭先恐後。風起雲湧。尤以青年學生爲多。蓋因會中不良份子太多。時有破壞國民黨黨綱之舉。如前北陽興中學國民師範之風潮。皆爲彼等所煽動。事後省黨部以該會良莠不齊。當即大舉清黨。而清黨委員會。於焉告成。當將國民師範風潮之首領顏昌傑等六十二人。開除黨籍。而武漢代表胡漢然。跨黨有據。更擬從嚴懲辦。然胡以大勢已去。自料本身痛苦。萬難倖免。隨即乘機潛逃。而此間新入該黨黨員。處於此等狀態之中。俱已大起恐慌。紛紛登報聲明脫離黨籍。重要份子。均已逃避。再加近日清黨日刊之逐日攻擊。而澎湃一時之共產黨。已完全瓦解。又晉閣以三民主義。深合民衆心理。亟須設法講授。各處小學校。爲教育人類之基礎。更宜積極教授。現特規定。各處小學。均須加授三民主義淺說。俾養成一般兒童之革命精神。聞昨已令知各縣遵辦矣。

張孫過津赴魯

津訊云。張宗昌孫傳芳前晚專車出京後。據天津昨晨三時電話。張孫午前二時已抵津。在候車室與津埠歡迎者略事接談。聞張即將赴濟南。孫則將赴濰縣一帶。視察所部。並布置一切云。又據濟南十七日電訊。張宗昌出京。沿途須檢閱軍隊並視察津沽防務。

賦閒頭話

◆(本城專電)此間慶祝大元帥就職典禮。異常隆重。除官府外。市民咸自動的懸旗三日。就中學生方面組織懸旗糾察隊。凡有五色旗而不懸掛者。科以赤化大罪。格殺勿論。市民愛戴偉人熱烈于此可見一斑。

◆(某府專電)西太后慈禧聞陽間有人引已自況。能殲南軍猶如長髮賊之攻至京西蘆溝橋畔而竟爲其所撲滅也。胸中異常痛快。繼思該人引諮個人故事。雖覺榮幸然覆賊之功全恃忠將曾國藩彭玉麟等之力。個人何敢遽收以爲己有。因之大爲驚怒。擬即通電否認云

◆(本城專電)一般市民今日見報紙色紅。咸不驚異。以爲昨日已見討赤通電文章。何故一夜之間而討赤報紙竟先赤化。紛紛函質報館。報館方面聲明云。官家有命那敢不赤。大帥之命。寧能違背。市民聞之曰善哉美哉。赤非無由。某愛之藏諸寶庫可矣

廣告

青島上海行(滿船航路)
▲大連丸 六月二十五日
▲西京丸 七月一日
天津行
▲濟通丸 六月廿四日
▲天潮丸 六月二十九日
龍口行(往復共寄頓不行)
▲龍平丸 六月二十五日
香港行
▲英順丸 七月二日
監部通 合要橋 回 丸一商會 電話(代表番號)四一八五番 電話五八八番 四二六四番
大連汽船株式會社 專屬荷客取扱店

東北商船學校招生
(資格)初中畢業(報名及考試)哈濱道兒河本校奉天東北飯店報名七月一號起考試奉天七月十號起哈濱七月十五號起詳章向本校索閱

洋房出租或出售
茲有新式洋房一宅在奉天省城大西門裡大街路北地點適中交通極便建築堅固設備俱全極合開設銀行洋行及公司等辦公之用如願承租購買者請駕臨奉天浙江興業銀行庶務處接洽可也

馮庸大學招生
本大學現已籌備就緒定於暑假期間招考機械本科一年級高中一三年級初中一三年新生各一班自六月十五日起報名七月十六日初試詳細簡章向奉天大冶獄內馮庸大學籌備處函索即寄
待遇 大學免費 高中半費 初中自費

感謝眼科聖藥
敬啓者敝人於去春偶患目疾初意不甚爲意漸至視物昏朦且觸怒時發因火即犯迭經中西醫士施治罔效終日憂悶殊極人生之苦忽閱盛京時報廣告欄內載有奉天英美大藥房自製內服眼科聖藥名曰琥珀光明丸專治男女老幼遠年近日雲朦翳障暴發火眼等症閱悉之下不勝欣喜因至該藥房購買一盒試服六日殊見功效連服四盒目疾若失而翳障盡去復舊光明矣斯誠不愧眼科聖藥鄙人感篆之餘謹登報端以鳴謝悃並願同胞中患眼疾者速向該藥房購服自必奏效如神也英美藥房在奉天大西門外電車站奉天全省警官學校班學員李釗瓏敬白

良友
利亞敵癬膏能令附於足下身上百藥不得治癒的惡癬數日之間變成好肉皮免除一切苦腦刺癢如此則利亞敵癬膏寧非足下之良友歟
定價 大一元貳角 中盒現洋四角 小貳角
奉天小西關大井沿
利亞藥房謹啓

美國新式農業用諸機器俱全
鐵道鑛業工業用諸機器

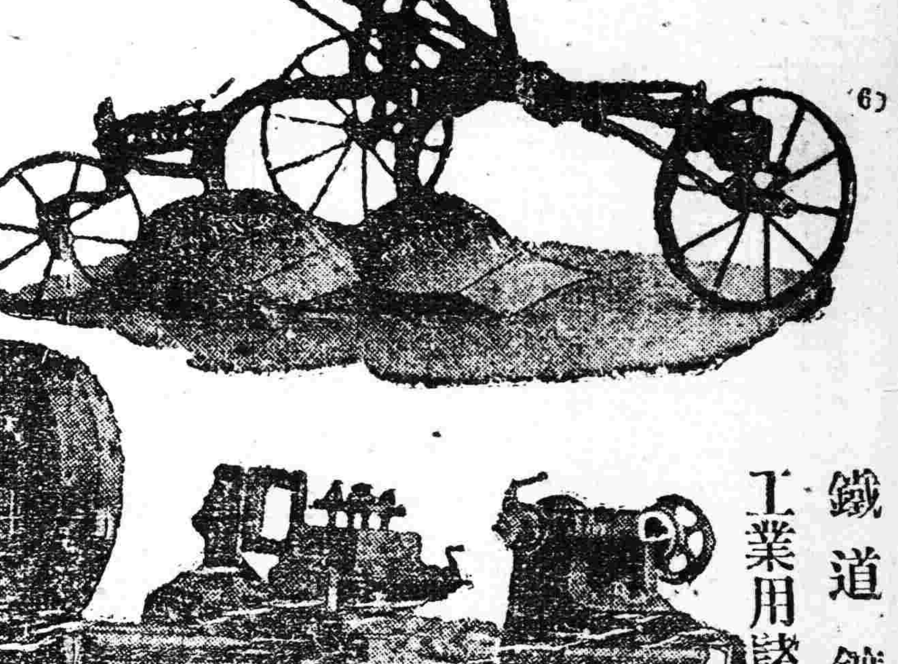

煖房用鍋爐放熱汽片
鐵管汽管材料
發動機電動機
汽爐汽機
合名會社 藤田洋行
奉天浪速通三層大樓房

鐘錶 眼鏡
兼售各種望遠鏡及砝藍瓶
駐奉 有賊洋行
批發處 在城內鼓樓北

奉天匯華銀行
股本三百萬元在財政農商部及省署財政廳註册專營匯兌存放款項等銀行業務奉票存款活期一個月月息四厘八存期延長利率隨增定期三個月月息六厘五六個月八厘五長年一分大宗存款利息格外從優
電話中一一三八號 電話日一六

恭頌駐東二十六團二營陳營長樹禮三營關營長慶祿暨兩營副陳魁武姚國華及各連長 德政
東北陸軍二十六團二營陳營長樹禮三營關營長慶祿暨兩營官長自去歲先後奉命來東駐防本縣以來軍令森嚴保衛週密交易和平秋毫無犯藉非平日教練得法將率有方曷克臻此想東寧自有駐軍以往未有如該軍之文明也農商等感德難忘特登報端以彰德政云
胡奎一 于鳳五 黃書翰 張鳳鳴 程祥禎 劉志山 昌海山 田福順
東寧縣講禮社農商代表 魏殿臣 李瑞五 李常芳 鄒和廷 藍萬福 孫海清 姜英 張純福 陳鳳林 任義昌 王殿增 孟傳榮 高國升 仝啓

株式會社 大連機械製作所 奉天支店
水道及瓦斯用。鑄鐵管一切並鑄鐵鑄鋼製罐。鐵道車輛諸機械。器具製作販賣。鐵工。修繕包辦
奉天西塔大街三丁目電話長二〇三番 振替大連七二三番

線
由營口到長春 [illegible]
由營口到開原 [illegible]
由奉天到四平街 [illegible]

280

各地電報　奉天金票對小洋

中外要電

馮蒞徐州與蔣會商（廿一日發上海專電）

馮玉祥于十九日早行抵徐州蔣介石以下各將領均赴站歡迎 馮在站台向衆演說遵奉三民主義與中正提携打倒北方軍閥及帝國主義者等 意豫定在徐州大開馮寧軍事聯會以籌共同作戰計劃

武漢共產派之陰謀（二十日發上海專電）

據今日由漢口歸來之某要人云武漢共產黨近來陰謀日盛非常活躍今將其計畫列下（一）對英日帝國主義暫用和平手段迨將北京佔領後再行激烈手段打倒彼等在華各方面之特權利益（二）蔣介石軍北伐告終後打倒其最初反對黨派之分子（三）軍隊北伐頗稱困難然亦必具達到目的之思想如日本妨害北伐時懷有排日思想定必與之對抗（四）日本帝國主義及剷穴北方之軍閥罪狀具體披現時徹底宣傳之（五）秘密結社由學生界以思想征服北方軍界（六）思想征服之手段分派共產黨訓練員實行之

全体參加徐會

（上海二十日專電）南京軍政兩界幹部現已決定全體參加徐州會議

魯張回任

（濟南二十日專電）張宗昌于今日午後三時半回歸任地旋即召開軍事會議報告在京巨頭會議之內容後協議對南軍之戰策及救濟銀行方法等

外團對大元帥問題（二十日發北京專電）

外團對于張作霖就任大元帥問題不過認爲一種政變絕無特別表示然現在正研究下列事宜

一、中國側正式發表張作霖就任大元帥之通告時應如何處置
二、將來任何一國公使易人時其國書應如何提出
三、如有條約調印及批准之必要時應如何處理
四、中國如正式要求承認大元帥時應如何對待

潘閣成立（二十日發北京專電）

國務總理潘復本日午後二時在懷仁堂福昌殿舉行就任式各部總長如下

外交總長　王蔭泰　軍事總長　何豐林
內務總長　沈瑞麟　財務總長　閻廷瑞
教育總長　劉　琪　實業總長　張景惠
農工總長　劉尚清　司法總長　姚　震
交通總長　潘　復（兼任）　秘書長　夏仁虎

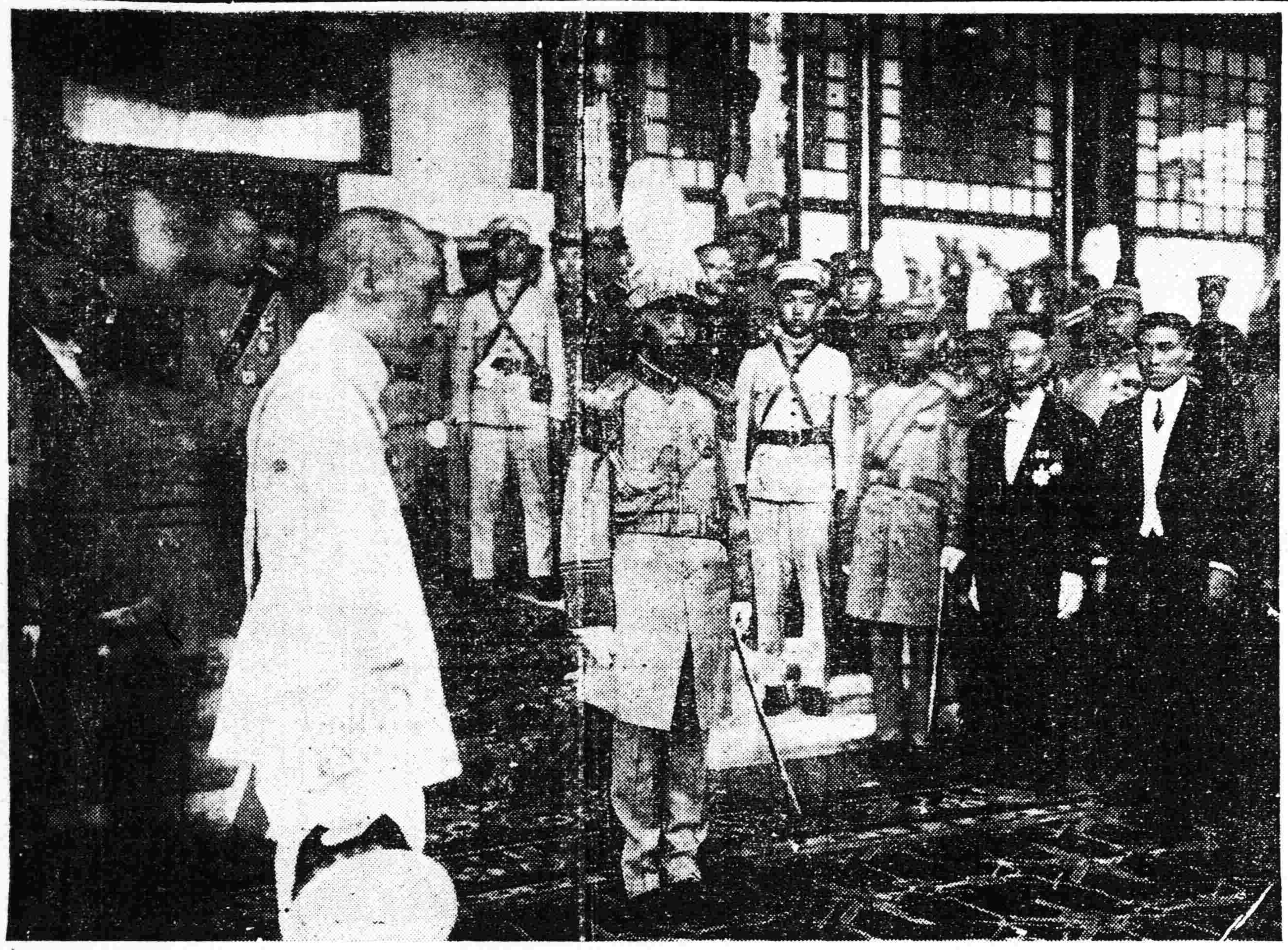

宜昌市民恐慌

上海二十日專電）楊森軍戰敗宜昌市民慮被其搶掠地方頗爲恐慌

海州日僑被掠

（東京廿日專電）佔領海州之揚軍係由十七八歲之學生編成頗極兇悍不守軍紀旅海州新浦兩地之日僑全部咸受掠奪

駐漢日領過滬談話（十九日發上海專電）
武漢局面暫可安定

駐漢高尾日總領事回國於本日道經本埠關於漢案及時局問題向往訪記者所述之大致略云漢案交涉順調進行如賠償問題已爲華側所承認一俟調印即可完全解決如保障問題想亦漸可解決聞鄭州會議之結果似已決計暫休北伐力謀內部之結束以期美滿結果夏斗寅軍爲武漢軍所擊退正在大冶下流江 中楊森軍亦退至宜昌方面由是以觀武漢政府暫可安定

日領抗議排日

（上海二十日專電）排日風潮頓形險惡日領現已提出抗議

阿氏抵東誌盛

（東京廿日專電）北極探險成功之阿丹遜氏今早經橫濱轉赴東京在該站迎迓者如錢塘江之觀潮大有人山人海之勢該氏下車後赴帝國旅館少憩即往明治神宮參拜及晚赴東京會舘開歡迎會叙述冒險情形又電云天皇陛下擬廿二日午後七時在赤坂離宮謁該氏講演北極探險之時之久屆居時該氏定有一番苦心經營

滿鐵股東總會

（東京廿日專電）今日滿鐵股東總會議決定純益金之分配大致如下（一）今年度之純益總額金三千四百十五萬七千八百八十四圓二十錢（一）加前期殘餘純益金七百十八萬三千五百五十五圓四錢（一）共計四千一百參十四萬一千四百三十九圓二十四錢（由此數內之分配列下）（一）法定積立金百七十萬七千八百九十四圓二十錢（一）納入政府金九百三十三萬七千七百八圓（一）分配股東金七百二十萬圓（一）股東紀分配純益金四百八十萬圓（一）特別積立金八百萬圓（一）社員退職給與積立金一百萬圓（一）賞給備員金五十萬圓（一）殘餘純益過至明年度金八百七十九萬五千八百七十三圓

寫眞說明

張作霖在懷仁堂舉行大元帥就任式時起立座前宣誓之姿勢

十八日午後三時廿五分攝影

懷仁堂觀禮記

—劍佩鏗鏘喜氣滿堂
楊隣葛態度獨沈默

雖似倏然發生。實則預定之張作霖之就大元帥職事。已於十八日午後三時在懷仁堂舉行。此事雖於前夜一時所決定。然觀沿路之警戒。府內之裝飾。各機關之設備等。殊爲完備。可見以前頗有準備。當日午後二時記者爲參觀盛典。乘瀛車抵指定場所之西苑門。門前警衛。

森嚴。瀛車不許入內。祇得在門前下車。入休息室集合多人。乘船入中海。海中雖有橋。今日則此橋已不適用。達官等均乘瀛車。其疾如飛。較之吾儕乘船者極爲神速。然時値盛夏。乘船迎風計亦良得。船抵懷仁堂時。瀛車與衛兵。極爲

混雜。正門前有多數之衛隊。兩側有二門之機關槍。余等由引導員。引導至懷仁堂正殿。院落宏敞。帥鋪毛氈。極爲悅目。正殿設大元帥座。裝飾極美。雖在晝間滿室張燈。輝煌奪目。入口兩旁。飾以

美麗之草花。左右有軍樂隊。五色旗飄揚空際。有儀仗兵數十人。衣藕荷色之褲。着赤色皮靴。手持種種之槍。多數之參列者。幾全着大禮服。極爲光彩。旋見楊宇霆。張作相。吳俊陞。張學良。孫傳芳。張宗昌。陸續來臨。至午後三時。門前衛兵。吹奏

喇叭。見數輛瀛車飛抵門前。其中安國軍之七十二號。爲張大帥所乘之瀛車。該瀛車一抵門前。軍樂大作。張作霖衣陸軍上將大禮服。下車後。由十數名侍衛武官護衛。緩緩入堂。一抵前堂。堂側之軍樂大作。更形

熱鬧。張作霖氏入座後。衣大禮服之官員。愈形增加。充滿堂內。分立兩旁。惟在盛大之禮堂內。獨孫傳芳。着華服。奔走甚忙。頗惹人目。身體魁梧衣大禮服之張宗昌。衣質素軍服之吳俊陞。均現喜色。惟奉天部內

智囊之楊宇霆。其態度頗爲沈默。至張作霖之心情。果何似乎。凡人之所切望者。位也。金也。勢力也。今日張已就大元帥之職。而以上之條件。可謂完全成功。其得意也。自不待言。當其

朗讀宣言時。其聲音中。亦含有喜悅之情。要之今日儀式。可謂盛大。可謂莊嚴。惟參列人員中。不見元老。頗感寂寞耳。

縮軍會議之第一日（二十日發日內瓦來電）

英美日三國縮軍會議于本日午後三時開會首由美代表基布遜致開會詞旋由英代表布律治曼提議推舉基布遜爲議長次由日代表齋藤提議關于開縮軍會議向美大統領顧理治電致祝詞之案經衆可決嗣經基布遜就議長席關于議事規則國書之審查以及議事程序等一一說明及至午後四時美代表儘先起而演說次爲英日兩代表演說其他各國代表亦先後發表意見均各披瀝胸襟並無何等隔膜並聞本日擬不轉入討論會僅由各代表演說而終爲第一日之會議

美國提案

又電縮軍會議開會儘先由美全權基布遜提出美國案即主張英美日三國補助艦艇採取五五三之比例與以限制茲據該案限制結果各國各種艦艇限度如下▲巡洋艦（最大限度）美國三十萬噸英國三十萬噸日本十八萬噸（最小限度）美國二十五萬噸英國二十五萬噸日本十五萬噸▲驅逐艦（最大限度）美二十五萬噸英二十五萬噸日十五萬噸（最小限度）美二十萬噸英二十萬噸日十二萬噸▲潛水艦（最大限度）美九萬噸英九萬噸日五萬四千噸（最小限度）美六萬噸英六萬噸日三萬六千噸

日本提案

又電齋藤全權提出之日本提案如下（一）英美日三國不得添造新艦或收得艦艇（二）補助艦艇勢力之檢定應以現存有効艦艇及現建造中之主噸數爲基準（三）新艦艇之建造或收得艦艇以廢艦替代爲限（四）小艦艇近之限外

英代表聲明

又電縮軍會議之英國代表布律治曼氏對會議之聲明大致如下（一）英國各自治領對縮軍會議始終以擴張共同戰線爲主旨（二）議題關于海軍艦艇問題宜加考慮（三）確信今次會議必有何等成續之貢獻（四）討論事項無若何隔礙直前進行確信有成立協定之可能性（五）英之具體的提案想日美兩國必表同意（六）不參加之法意兩國及其他各國等希望遵守此番會議立案之規則

日揆聲明

又東京電田中首相當市經開會縮軍會議之日有所聲明大致略云日英美三國縮軍會議今日在日內瓦開會該會議之目的不復再言要之茲爲防止列強之製艦競爭貢獻世界之和平前年在華盛頓開會承美國大統領之招待參加該會以崇高之精神極力援助殆將達到目的政府今日並不變更方針特派有力全權者參列該會以衷心期望該會議之大功告成並繼續努力爲世界建恒久之和平今在國際聯盟之地點開會含有頗深之意義而日內瓦屬于國際聯盟復有軍備縮小之準備委員會今次之會議想定能成功並促進委員會之貢獻事宜當必不尠確信列強各國定不能進擊他國專以國防自衛爲限日本海軍亦不過保護國防之勢力今次會議切望各國持以公平使圓滿達到成功之日的云云

時事要聞

奉張登台與晉閻態度
因環境關係無表示

京訊云。奉張就大元帥後。昨日北方各軍事當局。已紛電京擁戴致賀。至山西方面。意態頗甚沉默。泛至昨日。尚無何等表示。亦未與其在京代表通電。前日報載晉閻代表李慶芳。商震代表張緘章。有電閣商報告一節。據閻係方面稱。並未拍發此電。又訊。昨向晉方某要人偵詢閻錫山對軍政府之態度。據答保境安民。爲閻之素志。此時當然無積極主張。茲誌其所談要點如次。

（一）閣席問題　自軍政府組織案決定後。總部方面。確約李慶芳談話數次。並希望李加入閣席。擬或由李轉荐一人入閣。李謂本人現正經營懷幼學校。及擔任山西駐京代表等事。實在無暇入閣。且才具疏庸。任何閣席。恐難勝任。至於轉荐一人。由西此時在京實無相當之人可荐。況入閣之事。應由閻百帥作主。本人未便代庖。奉晉合作精神。不在形式。入閣與否。無足輕重。因此奉方亦鑒諒山西所處情形困難。遂未勉強邀約。

（二）閻對軍府　閻之賀電。昨日尚未到京。但保境安民。係閻素願。故民國十六年來。閻從未積極參加任何方面。盡人知之。此次中樞改造。百度維新。在閻個人自必立於贊成地位。惟因環境關係。恐難有積極之表示。但軍與以後。郵電稽遲。將來究竟有無電來。亦難預測。

（三）綏未調兵　日來外間宣稱綏遠有調動軍隊之事。其實絕非眞相。商都統與閻百帥均爲老同盟會朋友。既已聲明服從三民主義。自當在此主義範圍內。盡保境保民之責任。何致無故與人挑釁。且察綏之間。相處甚好。所有綏區託京綏路代辦之事。商都統均經設法代辦。雙方絕無猜嫌。即令內部稍有調動。亦不過因天氣漸熱。各在防區內調換防務云云。

入粵桂軍
改道入贛

香港電。在粵桂軍原擬全部入湘。現因湘局已變。改調一部入贛。駐留者已令開拔。錢大鈞寒（十四日）再返省。商發給養。

而駐省垣之第二師揚愛源。第六師孫楚所部。因奉命担任正太線上防務。於最短時間。均已籌備妥協。紛乘火車東下。因正太車輛容積狹少。又兼輸送事宜十分緊急。致全路車輛。皆被調空。而每日開行之一二三四次各車。及照例貨車。因無車輛可撥。曾一度宣告客貨例車。完全停駛。甚至每日往返輪次之短票車。亦告暫停。故三四日間。竟能開去兵車卅餘列。而駐平定陽泉楊效歐之第十二師。係在陽泉直接運送。現東下各軍。均已次第完竣。正太鐵路局。首將車輛調回。恢復昔日交通原狀。現該路客貨例車。以後往返檢次之短票車。均已完全通行無阻矣。

連年國內。戰爭不已。每至緊急之際。晉省輒成時局中心。頗有舉足重輕之勢。於是各實力者。莫不派遣代表。駐晉接洽。俾期晉閻能作實力上之幫助。當今奉戰事緊急之時。奉張爲表示奉晉合作起見。曾派安國軍總司令部上校參謀趙延升駐晉。俾便隨時接洽。晉閻亦派李慶芳代表駐京。以期遇事商確。自日前風聲忽緊。外間即有種種謠言。謂奉張代表趙延升。現已離并。而駐京代表李慶芳。已被召回。當經記者詳加調查。全屬子虛。蓋當本省變動。醞釀之初。趙確曾一度離晉。未幾又復返并。此舉殆爲各代表照例之行動。毫無足異。至于駐京代表之李慶芳。現仍旅居京華。尚無返回消息。可見謠言之不足信。但記者每赴山西大飯店。或正大飯店訪友。只見佳賓滿堂。屋無隙地。細一探詢。盡爲各方代表。晉省地位之重要。如此可見一斑。

自晉閻就職。計畫三路佈防。各軍奉到動員。紛紛開拔後。街談巷議。一時謠言頗盛。而一般神經過敏之流。更造種種駭人聽聞之語。不曰某處現已接觸。即曰某日運回傷兵多名。記者以此種謠言。關係頗鉅。設法詳探。始悉純爲揑造。完全不確。頃得總部消息云。當局雖已命令各軍實行佈防。實具有不得已之苦衷。而唯一宗旨。仍在自衛。東下各軍。前鋒雖抵獲鹿。而大隊仍屯駐井陘娘子關之間。決無何項軍事動作。況目下百帥（閻字）與雨帥。感情仍篤。雙方俱有諒解。往來信使未嘗間斷。至外間所傳種種流言。完全不確。

潘新總理談施政方針
內政…外交…軍事…財政

京訊云某記者昨日晤新內閣總理潘復。其談話大要如左。

予此次受命組閣。事出倉卒。且尚未就職。故可談之話甚少。就施政方針而言。値此軍事時期。政治上之設施。異常困難。但於困難之中。仍屬我輩之力。實現素日政治之主張。想亦未必絕對做不到。連年戰爭擾攘。人民生活苦不堪言。赤俄利用此項弱點。遂使一部分人受其蠱惑。欲息邪說以正人心。決定施行社會政策。提高下級勞動者之生活程度。以縮減人民貧富之差。則共產邪說自然消滅。故內閣中於實業部之外。又添一農工部。專理農民工人一切事務。即外國之勞働部是也。至對於軍事方面。則極力團結全國反赤各軍一致討赤。俾軍事及早結束。對外交之方針。注重取消不平等條約另以互相平等之精神訂結新約。并加意保護僑民生命財產之安全。財政困難已達極點。整理方法不外開源節流。開源則提倡生產。注重國民經濟。節流先縮減開支。裁撤駢枝機關。業經擬定約有七項。已於前日披露云云。

并門風平浪靜

太原訊云。局勢突變。閻錫山就國民革命軍北方總司令新職後。當即命令各軍。急謀動員。從速北發。

張作霖之就職宣言

張作霖日前就職。除於行禮時親口讀十六字誓詞外。晚間。又發表宣言一通。內容與誓詞大致相同。幷有赤逆一日不清。即作霖與在事諸人之責一日未完等語。該件聞似出自吳廷燮手筆。照錄如左。

比年以來四方多難。國是蜩螗。中央無負責之人。邪說乃乘虛而入。作霖覩茲赤氛日熾。不忍使五千年神明衣冠之胄。淪爲異類。三萬里城社農商之盛。夷爲荒墟。勉徇羣情。於本月十八日。就陸海軍大元帥之職。自顧疎庸。深感隕越。祇以時機所迫。不得不暫膺艱鉅。緬維民國建立。主權在民。當本共和之精神。求五族之福利。凡所謂篤厚民生諸端。及尊重民德者。皆宜敬意厲行。以謀康樂於大同。維禮教於不墜。整理內治。敦睦外交。尤爲當務之急。爲此敬告父老兄弟。凡我同人。一切設施。必以民意爲依歸。共救人心之陷溺。用期力挽頹波。迅除巨患。總之。赤逆一日不清。即作霖與在事諸人之責。一日未盡。如其時局救平。自當敬讓賢能。遂我初服。政治改革。聽諸國人。此則昕夕所禱者也。願共勉之。

羅文幹亦出京

京訊云。羅文幹迭辭司法總長及稅務督辦。未獲批准。近因病甚。故已往北戴河。同時又上辭呈固辭並請以孔昭焱暫代部務云。

李景林就任黨軍前驅
召集舊部　成立四師

據南京消息云。蔣氏以北方形勢。非東南可比。須用熟悉之人。爲之先導。李景林自到滬後。改姓易名。匿居虹口。與蔣時通電訊。今蔣已決定派委李景林任直魯招撫使。命其至北方。招集舊部。爲北上黨軍之助力。據稱。蔣已面許李景林於直魯一帶。可招集軍士成立四師。自成一軍兩補充師。軍費由黨軍担任。軍械亦可給予等云。李景林業經允可。十一日已經往南京。聞與總部各處接洽北發之事云云。

又津訊云。自李氏由滬脫逃。抵滬寓以來。又以直魯軍招撫使之名銜。活躍於軍前。一般隱匿津門之李氏舊部開散軍官。近日紛應李氏電召。陸續南下。連日南下輪船之李氏舊部。實爲不少云。

魯南一帶
紅槍會猖獗

濟南訊云直魯聯軍自上月由蘇皖退出後。大部即分別撤回魯境袞曹一帶。茲聞第十四軍孫殿英及[illegible]檮卿各部。經歸德退到單縣現又到曹州。近有開往袞州消息。而曹州所處位置。在省境之西南。邊陲形勢極關緊要。故魯軍連日積極在該處布防。惟該處交通不便。軍隊所需一切糧秣。臨時不得不取給於地方。是以鄉民。驟見兵多。莫不驚慌疑慮。加以奸徒百般煽惑鼓動。紅槍會乃乘機而起。近一旬以來。遍地皆是。隨時與官軍衝突。互有殺傷。省當局有鑒於此。深恐長此以往。愈演愈烈。不可收拾。既有害於地方。且不利於行軍。故特派清鄉總辦徐鴻賓。馳往袞曹宣慰。但聞官府對於紅槍會。一面派員宣慰。一面仍派軍痛剿。務使剿撫兼施。根株肅清。聞第六軍之黨金源旅。刻已奉令開到朝城一帶各地。大舉剿辦紅槍會匪。進行極爲猛烈。惟聞第一百六十五旅旅長趙亨寶部。奉令前往鄒縣一帶剿辦劉黑七股匪。軍隊甫開至匡莊（鄒縣境）旋又接到直督電報。謂已將該股匪收編。分歸第五軍王棟部內。暨直魯聯軍司令部衛隊劉世安收編。現該收編隊伍。已在滕縣山亭地方集合完竣。分別由鄒縣車站及滕縣車站乘車北開。人數共約萬餘名。惟滕鄒兩縣人民。遇該項收編隊伍過境時。因不明眞相。頗爲驚惶。紛紛向城縣奔避。幸該兩縣之地方官。將收編詳情。宣布大衆。地方始歸平靖。至最近前方之情形。聞黨軍現在利國驛一帶。直魯軍之最前線。仍在韓莊。連日雙方不過步哨時有接觸。並無大戰。是以魯黨兩軍陣線。仍兩岸相持。毫無進展。聞津浦線之夾微山湖（在韓莊西南蘇魯交界地）左翼。刻完全由孫傳芳軍担任。該處之防線在重興、連日曾與陳調元軍發生戰鬥。勝負不明。惟聞津浦線直魯軍之右翼。前晚突被由豫開來之國民軍王金銘部進襲一次。旋爲直魯軍所敗。此即前昨兩日宣傳曹州吃緊之所由來也。

美育賓

美國出品 補腎壯陽

腦汁與精液〇皆由食物之滋養料所造成〇因脊骨之通連上升頭部〇即為腦汁〇下至腎部〇即為精液〇故腎虧者必兼患腦弱〇而腦弱者亦必兼患腎虧也

美國出品美育賓聖藥〇乃採取動物之生殖腺〇睪丸卵巢〇及各種補腦健腎之靈藥製成〇功能增多腦汁〇濃厚精液不論老少〇服之定得無上之幸福

生殖衰弱者應服美育賓聖藥

▲欲求強健精力絕倫之人
▲手淫過度以致遺精之人
▲房事過勤精力疲乏之人
▲筋肉無彈力不緊脹之人
▲性慾感覺缺乏精薄之人
▲月經不調子宮寒冷之人

腦筋衰弱者應服美育賓聖藥

▲身體倦怠頭痛腦病之人
▲身志薄弱血枯腦竭之人
▲思慮散亂記憶不佳之人
▲易起悄性易動肝火之人
▲失眠氣促稍勞即乏之人
▲血虧胃弱食慾不振之人

▲年輕男子
青年男子。因濫費精力而成疾病。雖結婚亦不覺愉快美育賓聖藥者。可以立成壯健。增進生人無上之幸福。

▲三四十歲
男子性慾減退。女子感覺缺乏。為生殖機能衰弱之病象服美育賓聖藥可以回復健康。享意外之快樂。

▲六十七十
年老之人。往往皮皺髮白。色衰力弱。此係生殖機萎悴之故服美育賓聖藥者。返老還童。常如青春時之活潑。

健康男女服之〇定得意外之强壯愉快〇有不可思議之效力

真正美育賓之價目每瓶大洋壹元八角半打九元 各埠大藥房均有出售

上海江西路六十二號 信昌藥行總經理
分行哈爾賓道外中八道街 信昌藥行

惡疫流行之季漸至可怖之傳播黴菌之蠅宜思退治欲退治之惟有
風靡世界之卡毛井牌蠅取紙請試一度便知其功效絕大敵蒼蠅雖
多客易捕滅勿足慮也
能用二度紙面粘滿時施溫水少許落之將蠅括掉可以再用今日一
匹明日萬匹須臾之間完全滅除

今日の一匹 明日の千匹

静かに開いて下さい
温度によりまして変化がありますから 堅い時は温めて下さい

TRADE MARK REGISTERED

登録 日の出印 商標

カモ井のハイトリ紙

専賣特許第二九七九五號

元祖 発賣元 鴨井ハイトリ紙製造所

二度使へる
紙一面に蝿が附いたら少し温めてヘラでコキ落しても一度お使ひ下さい

物に附いた時は
洗濯曹達の溶液で洗へば直ぐに落ちます

特約店 奉天千代田通 小杉洋行
奉天江島町 福田出張所

東三省官銀總號廣告

本銀號資本總額奉大洋二千萬元東省重要地點及京津申各地均設有分號及通匯機關專辦匯兌押匯抵押放欵貼現放欵保證放欵以及收受定期活期各種存欵并設有倉庫以備堆存押欵貨物利息匯水無不公允辦事手續異常敏捷凡蒙惠顧無任歡迎茲將總分號營業要目列載於後

●甲匯兌 本大洋匯兌券免費通匯地點

奉天 東豐 通遼 通化 興京 綏中 柳河 寬甸 洮南 彰武 新立屯 新民 法庫 蓋平 遼源 公主嶺 山城鎮 開原驛 范家屯 北鎮 盤山 西安 海龍 本溪 台安 鳳城 錦西 西豐 海城 臨江 輝南 岫岩 遼陽 黑山 錦縣 義縣 八面城 康平 安東 鐵嶺 營口 四平街 郭家店 桓仁 昌圖 遼中 復縣 撫順 吉林 長春 延吉 一面坡 呼蘭 雙城 哈爾濱道裏 哈爾濱道外 寧安 下九台 黑龍江 安達站 綏化

上列地點如係匯票概免收費至於電匯手續不同匯水一元 本哈爾濱現大洋券免費通匯地點

●乙押匯 辦理押匯各地點

●丙各種放欵 總分各號均可商作放欵

●丁各種存欵 收受定存活存各地點

●戊倉庫 設回倉庫各地點 奉天 營口 公主嶺 哈爾濱 海城 長春 哈爾濱

歐美生乳藥

此藥善行氣血力通乳管能使乳腺暢達乳汁濃厚有力無論老少或在產期之內乳管閉塞不通或乳汁雖有而不足或因氣火而減少者服此藥一瓶後乳汁湧湧而來定能增長八倍之多百服百驗凡缺乳者請服一瓶方知言之不謬也（定價每瓶現洋一元二角）

總發行所 奉天城內鼓樓南 歐美藥房
分號 鐘樓南路東 亞洲大藥房

THE CHEE HSIN CEMENT COMPANY LIMITED

啟新洋灰有限公司

電報掛號二一四五〇
中國電話二〇六
日本電話七九〇一號

新啓 唐山馬牌洋灰

屢經泰西先進各國專門化驗所化驗及格，發給證書，並經全國各鐵路，各船塢碼頭，各礦廠，等所重要工程，以及津滬各國工部局購用有年，無不交口稱讚，足見本公司洋灰，成色優美無匹，本公司並造各種花磚，大小舖地磚，各種房脊瓦，洋灰溝管，坭桿等等，貨品繁多，不及備載，如蒙賜顧，請到本所，或各埠分銷處，接洽無任歡迎，

奉天小西關大什街北路東 啟新洋灰股分有限公司東部總批發所謹啓

奉天萬芝堂茸葠莊

葠茸補腎丸

此藥專治男子先天不足後天虧損少年破身太早房勞過度腎虛腎寒精冷如冰不能種子陽痿不興興而不久夢遺滑精腦髓空乏腰痛耳鳴精神短少自汗骨蒸以及婦女經脈不調赤白帶下下元虛冷久不孕育等症服此藥添精種子壯陽補腎大有奇功每匣現大洋一元一打拾元整

立止咳嗽藥

專治男女老幼諸般咳嗽不論年深日久虛損勞傷咳嗽吐血痰中帶血傷力咳嗽肺虛痰喘睡臥不安飲食少進內傷外感肺經不清此藥善能止咳定喘養血清痰能補能和能清能散管保去根永不再犯立見功效每付現大洋四角拾付三元五五付一元八角

神效虎骨酒

專治腰腿疼痛手足麻木半身不遂五勞七傷服此酒神效每大瓶現大洋二元中瓶一元

開胃止痛丸

專治男婦心胃疼痛胸膈脹滿飲食無味嘔吐噁心寒積肚痛等症服之甚效每付現大洋參角每角拾付二圓五角五付一元三角

雙合化痞膏

專貼男婦諸般積聚心胃疼痛胸膈脹氣逆不舒泄瀉痢疾遺精白氣腰腿疼痛手足麻木小兒食積痞塊下墜脫肛肚腹疼痛常貼此膏化痞消積速效每貼現大洋四角

牛黃上清丸

專治上焦風熱痰火內發言語繁亂或頭眩暈咽喉不利風寒身痛聲寒不通口燥舌乾四時瘟疫眼目赤腫耳鳴等症服之神效每大盒現大洋一元小盒五角

保胎健母丸

專治婦人患墜胎者或一次二次或受孕之後久服此藥萬勿墜胎之患誠屬保胎之良藥每匣現大洋一元

宋氏救喉散

專治咽喉諸症單雙乳蛾喉瘟痧痘毒纏喉花柳攻喉或腫破爛水漿不進吹之立見功效每大瓶現大洋陸角小瓶參角

此藥各埠均有代售外埠函購郵費自備

總號奉天省城大西關路南分號商埠北市場萬芝堂謹啓中國電話壹千壹百四十三號

本堂發賣川廣藥材湯劑飲片散膠丹一概俱全

合名會社

大倉組

營業課目

電裝電械 各種機械 鐵道材料 五金雜貨 銅鐵水管

硬煤煙煤羊毛皮件呢絨 五穀雜貨電氣機械器具 海味肥料汽車並其材料 油類木料焦炭硫礦黑鉛 道木洋火綿花洋絲洋布

包辦工程 代理水火 人壽保險

▲總行 日本東京京橋區銀座通一丁目七番地

日本電話 八八四番 九四九番
總辦室 一五七九番
總辦公館 一五六五番
中國電話 一四六一號

分行 北京·天津·上海·九江·香港·奉天·營口·安東·大連 本溪·倫敦·紐約·漢堡·西士斯·以及其他各主要地方

奉天出張所 奉天浪速通四十六番地

齊旅長太太患經血不調五六年之久用歸科三寶紅緞子仙膏而獲全愈特此來函謹明確有神效

總發行哈爾濱十五道街金勒先藥房●分發行長春五馬路北路東金勒先藥房

育腎寶及紅緞子仙膏代理處

奉安大遼奉本長四公開□吉金金
天　　　　　　　平主
日東連陽天天春街嶺原城林州州
站華震嚴中濟德
恒德泰義泰華西天三德生記志
濟順藥和報藥藥德合祥增藥藥義
堂成房堂堂行房堂公圖福房房成

齊旅江江雙長一安甜拜海綏克訥
爾面達草泉倫化山河
□順省省城春坡中閣濟
康仙東德世泰德西新泉久錦德華
德芝和泰昌和和藥來藥遂合興美
記堂堂盛增祥鈺房春房號隆祥□

北茂佳營新盤昌遼洮法梨范郭張
安興木口立圖源南庫樹家家家
鎮斯屯山中屯店灣
福福大洪德萬西德德永天天德德
泰興德春慶生藥泰慶盛德德慶增
湧合堂堂昌慶房順仁德堂慶亨泰

海寧五興營吉通方滿呼大鳳烏海
拉安常城口林河正帮蘭賓凰珠林
爾中子衛城河站
洪永保寶西廣同和廣德生大錦會
順生元華藥裕發長生興藥德和樂
堂堂堂新房常興發永恒房堂永福

三小橫望八榆錦義下伊皮雞岫草
岔綏道奎面樹縣縣九通口冠岩河
河芬河城台山永口
志福天錦德世後乾世天順德慶三
生增合合慶昌隆元德義厚書義
湧泰堂福同永永泰堂成興局永

青通莊通密西域八營瓦穆千本同
岡化河遂山集廠面蘭房金賓
廠店店後藥溪
慶興成大華同義通志天天德春吉
成盛來增發和聚義合成泰興盛
祥東記常德德增源成盛永興堂洪

木二巴鐵胡吉吉黑烏賓興扶農
蘭姓彥嶺里林林奎山珠縣華餘安
信堡同河大鎮
和德記福志文東發會恆同信慶德
發盛書合義生升藥增盛藥誠昌泰
全局盛成堂達號盛元德行德福增

明昂烏龍松寶熊寧
水昂吉井樹縣岳安
溪密中
廣育同華興榮新振
增升義源福陞泰興
和瑞和局成久興堂

紅緞子仙膏

調經養血丸〇帶葯暖宮丹

此紅緞子仙膏專貼婦女經血不調月經趕前錯後赤白帶下小便淋瀝崩漏不止經行腹痛色氣不正腰腿酸痛子宮寒冷下部抽痛久不孕育屢患小產經閉經枯乾血勞症面黃肌爽少食無眠年後發燒肺癆咳嗽心跳心忙無論如何難治之症或經多醫不效者將仙膏貼肚臍一張百病俱治無病常貼此膏紓筋活血追風散寒種子調經可發壽域誠聖藥也如患少經閉或三五個月不見經血兼用帶藥暖宮丹保管數日即將瘀寒瘀血完全化下多年病塊下淨無餘內服調經養血丸溫暖子宮開鬱順氣藥性和平功效偉大不燥不寒四季可服善治氣血虛弱腹中黴黴痞塊肚腹疼痛四肢倦怠頭迷頭暈骨蒸發熱氣短咳嗽以及婦女百病無不葯到病除大有起死回生之效並能安胎是乃婦女科中第一聖藥也凡婦女患病不論輕重早有新得如能外貼紅緞子仙膏內服調經養血丸則百病若失宿疾立除氣血先足精神倍長身體康健可得家庭中之樂趣也紅緞子仙膏定價大貼現大洋四元中貼二元加料每貼六元仙膏現收半價調經養血丸半料兩元五毛一料現洋四元帶藥一宮丹每付一元實紅緞仙膏一貼者贈送藥嗳付不取分文無處購貫閱購亦可匯兌不通處郵票代價十足通用原班回件不悞紅緞子仙膏育腎寶

總發行所哈爾濱十五道街金勒先藥房
分發行長春五馬路北路東金勒先藥房

東三省新聞

▲奉天▼

○省當局令防選舉舞弊

省公署頃特通令各縣知事略謂第五屆選舉爲剔除積弊起見初選監督不得再任劣紳通同舞弊及徇私放任並定於開選之時另由省派委員監視投票以昭鄭重而免流弊云

○北滿秋收之豫測

▲豆麥可以增收二成

北滿各地下種期雨水得宜故大豆小麥以次各種莊稼生育頗佳據一般農家豫測秋收可加二成就中小麥近來可收近來希有之成績又大豆除豐稔外且因種地之擴大今秋輸出之豫測可達二百四五十萬噸云

○定期考試留德生

省公署查本屆考送留德醫科學生業經公佈在案復經教所呈送投考各生履歷証書前來審查合格者爲田伯伊耿熙麟王景槐三名並定於七月一日舉行考試云

○撤去旅行費限制

從來外人行旅通過俄國之際所携外幣及俄幣均有限制越限則不可通過殊爲一般所不便最近此項規定一律撤去即所携幣並不加限制惟帶有三百盧布以上者須在滿洲里站稅關請領特別憑單及納印稅一盧布云

○東鐵運輸之增進

▲本年半期約四十二萬噸

據東鐵商業部混合保管係調查自本年一月至六月十日之東鐵豆貨運輸成績計大豆四十二萬五千二百九十二噸運費收入計十六萬一千五百廿五盧布又客歲同期之運輸額計廿二萬九千八百九十七噸運費收入計五萬九千五百卅四盧布由是以觀今年成績較諸客歲約增一倍之譜查其原因當地貨主漸知混合保管輸送較普通運輸大有利益云云

○講武堂火操誌聞

東三省陸軍講武堂演習野操已誌報端茲聞該武教育長與各教官協商結果仍定自二十二日起演習火操五日現已通知商民勿得聞聲惶恐致啟人自擾云

○教廳檢定教員期

教育廳長郎公亮省初級中學及師範講習科之教員檢定歷經辦理在案本年暑假仍應舉行第五次檢定凡有志應試者定于七月一日起至二十日止報名七月二十七日舉行第一試云

○齊司令整頓憲兵

東北憲兵司令齊恩銘爲整頓憲兵起見特於昨二十日在該部開會訓誡事項如下一認眞服務二禁止請假三嚴查車站旅客携帶違禁物品四各縣駐防之憲兵宜按時報告云

○中俄工專生來奉

據聞哈埠中俄工業專門學校學生約二百名定于二十日離哈赴南滿視察其地點爲吉林奉天撫順大連旅順各地云

○測量局班員請假

東北陸軍測量總局各班測量員每月薪金僅有廿餘元雖改爲三成六亦不過六七十元耳每月仍屬入不敷出屢請加薪馮局長終未應允茲有趙劉戴張各班員業已稟請辭職另謀他幹云

○調查勦匪員出發

警務處現因時値靑紗障起胡匪蠢動前曾防令各縣警甲聯防協勦以靖地面然各縣勦匪情形如何究未明瞭遂派成劉金王四視察員分赴各縣實地調査是否盡力勦匪各該員已於日昨出發云

○鳳凰城烟草成績

鳳凰城烟草同業組合決定由東省實業會社貸借耕種資金計日金十五萬圓就中數萬圓現已收作購肥料資金該組合本年之種地面積計六百九十九天地本年降雨得宜烟葉之生育頗佳一般豫測必可增收二成又東省實業會社將該組合客歲生產計日量九萬餘貫最近批賣完竣其價計日金十六萬餘圓云

○北滿添設豆油槽

烏斯利鐵路局爲補充海參崴赫奎爾謝利德港之豆油大槽計自本年豫算支出一百萬盧布以資添設新槽該新槽建造正在進行中査其貯油量計約二千噸全充北滿產油云貯藏又新舊油槽收量總計實爲八千噸云

○張鎭使行將來省

洮遼鎭守使張仙濤現因請領軍需報告防務各項事宜已向臧代司令請准於日內來省面謁當局有所陳商以便祇遵云

○道委法庫淸鄉員

洮昌道尹戰滌塵以法庫縣淸鄉承審員業經因事辭職多日所遺之缺職關重要未便虛懸特委王樊爲該縣淸鄉承審員俾便審理一切淸鄉要政並於月之二十日呈請省當局正式加委以昭愼重云

○東北大學招新生

東北大學原有學生數班課程極爲優良現爲擴充學額計特擬添招新生一百定於七日六日截止報名十七日檢驗身體十八日至二十日舉行試驗云

○張局長躬親查防

商埠警察局長張澂咸爲愼重地方治安計除通飭各分局一律認派服務外特於昨二十日親赴各區調查一切以資明瞭各警服務是否認眞用昭愼重而便獎懲云

○朱局長因公來省

營口縣稅捐徵收局長朱佩蘭頃爲呈報稅收情形特於昨二十日由營來省當即晉謁莫代省長陳述一切俟公畢後即行回營云

○實業廳准開鉛鑛

實業廳據岫岩縣鑛商齊振芳因大石頭溝地方發現鉛鑛特集資開採呈請立案張廳長事關啟發利源自應照准並於昨廿日發給鑛照云

○黃警長請領子彈

警務處據鄧南縣警長黃子雲電稱保衛地面火藥不足敷應請領子彈一萬五千粒能否准領迄電遂行陳處長遂已轉請總司令部准由兵工廠照發當飭黃警長派員來省具領云

○泰來張知事回任

江省泰來縣知事張光亞前因某項事宜特行來奉謁見代理省長英柳忱有所就商現該知事在奉諸事就緒於二十日離奉回任以重職守云

○岫岩張科長銷假

岫岩縣第一科科長張同逵前因患病向省當局呈請短假一月以資調治茲聞該科長以假期已滿病已痊愈遂於月之二十日向省署呈請銷假入署照常任事請予備案云

○電報局運到電杆

奉天電報局長張子新鑒於電報線杆年久被風雨侵蝕勢須更換以重電務曾派員赴安東購買大宗電桿五千支茲該員業將電杆購齊遂於昨押運到省以便應用云

天降金屑

萬物變化無端。有非以常理測者。而世人往往附會其說。一若眞有神靈呵護。抑何可笑乃爾。茲據凞凱貝勒路謝家。謝爲前任兵工廠總辦。卸職後僑居滬上合家素性佞佛。其夫人奉之維謹。終日捻菩提珠口喃喃誦佛號。謂可得邀天庥。逢凶化吉。遇難成祥。數年如一日。與何豐林太夫人。創消德社於斜橋。好施與。凋貧困者。慷慨以助。見不平事。必援手。以是社中人多敬畏之。一日。有某太太來訪。長日無俚。邀之作方城戲。無意間。見某太太。身上滿佈黃沙。笑曰。太太何處作佛事。風塵僕僕。普遍黃沙。亦太苦矣。某太太亦笑曰。今日專誠來奉訪。何處有黃沙。太太身上。乃有黃沙耳。於是相顧詫愕。莫名其故。細細一驗。非黃沙。皆金屑也。旣而見棹上。椅上。一切器具上。甚而至於園中。樹木上。皆是。探之左右鄰則無有。於是歸功於平日好佛。故上天降下之云。余戚。日前折得冬靑一枝。亦遍灑黃金屑。供之瓶中。至今尚在。記者日昨過其家。驗之果然。亦云異矣。

○張廳長召開會議

省警務處廳長張樂山鑒於時値夏季防務重要必須妥籌周密辦法俾免疏虞特於日昨召集各警察署長科長隊長督察員等蒞廳大開防務會議議定要綱十餘件歷數小時始行表決宣告散會云

○兩所長對調消息

全省警務處爲愼重警甲起見擬將遼源警甲所長房百靑與洮南警察所江所長對調以資人地相宜而便負責整理云

○長白催欵員被控

長白縣催欵員馮樹棠被于德潤等來省呈控該員營私舞弊各情莫代省長以是否屬實當於廿日飭令淸丈局併案查辦云

追涼・北京景山

○東豐禁煙局易人

禁烟局總辦馮毓魁以東豐縣禁烟局長王大任有藉端斂財侵吞罰欵等情弊被公民王云閣揭控到局業經派員査屬實應即撤差所遺之缺未便虛懸特於月之二十日委任王志新前往接充以重烟務云

○兵工廠派員購銅

東三省兵工廠會辦翁之麟現因該廠製造槍彈需用銅塊甚夥特派委員二名前往天津訂購大宗銅塊以備製造免誤軍事云

▲長春▼

○教廳取締解放令

吉林教育廳劉芳圃頃以中學以上之女學生以趨尙時髦爲解放吉林女校學生雖無上項舉動究不能不杜漸防微擬訂取締解放辦法八條通令各學校遵照開本埠道縣兩署已奉到是項令知茲錄其辦法如次(一)禁止女生提倡社交公開(二)取締購閱邪僻小說(三)女生服裝均有一定之尺寸禁止袒胸露肘(四)禁止十六歲以上女生任意請假出校(五)禁止男女合併跳舞(六)凡寄宿生遇日曜日祭日營業止宿故在外宿夜(七)禁止用男女僕(八)女生在修業期內結婚時校長不得爲證婚人用杜流弊云▲

○田中舘博士過長

國際航空會議代表田中舘博士於十八日午後八時四十分乘滿鐵列車抵長旋赴日僑館休息迨十一時四十四分乘中東車北上轉歐亞聯絡車赴歐出席會議云▲

▲哈爾濱▼

○吳督辦日內返哈

黑龍江軍務善後督辦吳俊陞頃因北京順承王府會議之結果吳担任北滿防務以範赤俄內侵定於五日內到哈仍駐節江省交涉局專車定於廿一日南下迎接云▲

○總商會長已選定

哈爾濱總商會現任正副會長期滿定期改選早誌本報茲於本月十八日正式選舉計張廷閣得三十八票仍連任爲正會長曹文郁得廿七票爲副會長即日呈報行政長官公署備案並日內通知中外商民週知云▲

○東鐵理事長人選

東省鐵路理事長呂榮寰升任督辦後所遺理事長二席爲劉理事不願就同時又發生趙連琪接充之說昨接可靠消息前洮昌道尹李友蘭大有接任希望云▲

○工大生參觀南滿

中俄工業大學校電機與建築兩科學生茲爲擴充學識以資借鏡起見特組織南滿參觀團擬定參觀奉天大連旅順鞍山各處工廠次到撫順視察煤礦採煤狀況一行約二百人中東路完全免費南滿路半價收費云▲

▲黑龍江▼

○省公債奉令退還

黑龍江省當局承銷東三省公債大洋六百萬元業經籌集有成數彙總待解茲奉張雨帥訓令未募者停募已募者退還以蘇民困等情現省局特令行商農會派員分別退還云

○公園添設新戲館

龍沙公園自開辦以來游人如雲其消遣之所雖有戲園書館蹦々馬戲多種但仍座無虛席擁擠之堪商人李廣人以投機漁利起見因而聯合某機關多人組織同樂茶園呈請警廳備案擇忠烈祠路東建築野台高搭蘆棚由洮南邀來坤名角色三十餘名於昨十七日開演日計兩廳戲票約打江錢十萬餘吊甚爲熱鬧云

▲營口▼

○守備隊設宴聯歡

駐大石橋日本獨立守備步兵第三大隊隊長片山剛氏頃爲敦睦邦交聯絡感情並表彰該軍之成績計特於十八日函請駐營各報分社經理及新聞記者假大石橋該隊隊部開會聯歡并函附南滿車免票務請早臨駐營分報記者當如約前往比抵該隊即由片山隊長偕同該隊通譯生高崎美吉招待分別入場參觀該軍士之操法戰術嫻熟紀律嚴肅當兩軍對壘時各士卒奮勇直前皆具桓桓蟜蟜之態而各軍官佐亦均身先兵士毫不示怯大有黃驃少年白馬長吏之概并由片山向各記者申述此次宴會之原因係鐵道上屢次發生障碍殊與人民生命上大有關係希即隨時倡導俾免再有此事之發生復設宴欵待并映演電影以助餘興是日蒞會者除滿鐵人員及日警署憲兵等各機關人員外則爲各報收社經理記者頗極一時之盛云

松花江畔之五台教

近年以來。人民因飽嘗兵燹流離之苦。思想輒流於幻妄之途。種種黨會。因此而起。如紅槍會。大刀會。紅燈教等皆是也。最近吉林省之五台教。亦爲秘密會社之一。茲試述其內容如次。五台教發生於吉林省會。盛行於松花牡丹兩江流域。自去歲迄今才及一年。各鄉城鎭。幾於遍地皆是。該教以登五台參王帝相號召。惟入教者須將所有產業。盡數供給法師收用。以作成仙之代價。數目以千元爲單位。謂爲每增千元即登山一台。若能供應至五千元者。則三年以後。即有登山之希望。登五台山後。即不饑不寒。無疾病。無痛苦。可以駕雲霧。參天帝朝游北海。暮宿蒼梧。隔絕塵寰。禍福不臨。一般愚民。信以爲眞虔心敬奉。毫無疑念。金銀寶物不稍吝惜。法師常於黑夜傳法。如何情形。不易窺破。即官署亦不易偵悉。近聞吉林省城中有三四姓已將數萬家資盡數湊集。擬携全家隨同法師往五台山求仙。不知他日有無覺悟之機會也。至留在吉省之傳教徒。現仍朝夕奔走。入教之善男信女。各村皆有。其魔力亦大矣哉。

▲安東▼

○掛旗賀元帥就任

本埠商民今晨(廿日)奉警廳傳諭張帥在京就海陸軍大元帥之任一律掛旗誌賀一般商民不敢違背均高懸國旗慶賀然未悉詳情者未免疑惑而埠內各學校亦於今日放假一天以表慶賀云

○高等廳長來安誌

奉天高等審判廳長單豫升爲考查安東法廳及監獄各項事宜於日昨(十九)早車到安下榻地方廳歸田當在三日內云

○廚川驛長視察訊

安東驛驛長廚川氏於日昨(十八)午後九時赴朝鮮京城釜山等處視察返期約須一星期云

○華商會長已選定

本埠附屬地華商會正會長曹啓東副會長蘇雲舫任期屆滿於十八日在華商學校招集各商投票選舉結果協玉同執事得十三票選爲正會長永興祥執事得十一票選爲副會長東興燒鍋執事冷經五選爲特別會董其餘會董二十二人分別選定並規定整理華商會辦法廿六條俟新會長到任逐條施行云

○尋常小學運動會

本埠附屬地安東尋常高等小學校於日昨午前八時將四五六年級男女學童舉行運動會先期通知各學生家屬入場參觀云

▲大連▼

○孟恩遠亦擬來連

前吉林督軍孟恩遠自被逐去吉後即蟄伏於天津近以津地治安漸覺危險狀態乃有避地大連之計劃故由某氏介紹在大黑町租妥住宅不日來連安居云

○警務局長將出巡

關東廳警務局長久保豐田郎氏定於七月一日出巡赴奉天撫順本溪安東鐵道沿線各警察署檢閱云

○孫慕韓設席宴會

卜居市內攝津町之前國務總理孫寶琦於十八日午後七時假座大和旅館招請段祺瑞田中玉王承斌以及中國重要人物暨知名之士計五十餘人大開宴會以資聯絡云

○取引手數料減輕

大連取引所曾因舊非債務關係遂增特別手數料五元當時取引人側面不滿意然亦無可如何茲悉歷年儲蓄之特別手數料足抵舊非債務故於昨日開會表決令後特別手數料減至一元爲民間之均欣然色喜云

○鐵道部大張宴會

滿鐵鐵道部定於本月廿四日下午七時在大和旅館招請中日大連貨家計二百四十名以酬主顧而資聯絡云

○奉連間航空計畫

日本航空株式會社於七月四日起至十三日止由奉天至大連實行試驗空中交通近已決定操縱飛機之技手爲後藤勇吉南部位鑑乾將顯平松牛郎四氏云

▲鳳城▼

○奉省令保護電線

縣公署前奉省公署訓令內開近來各縣電杆電線多有傾倒或被人損壞者殊屬有碍電政合行令仰該縣轉飭沿路警察保甲一體妥爲保護以免損壞云

張作霖就大元帥經過

決定昇格問題之內容

京訊云。奉張受孫傳芳以次各將領之推戴。昇格爲海陸軍大元帥一節。已見昨日本報。預定由諸將發起擁戴。前方各海陸將校贊成。管轄區內各省長廳道以及各公團來電勸進。種種手續。今日大致如法辦竣。故事已確定今日下午三時就職第一道命令便是特任潘復組閣。此事看來似覺突兀。實則醞釀已久。淵源甚遠。蓋奉張雄據關外。已歷十年。數經大戰。幾次入關。部將多有以偏裨而秉節鉞者。本人則經略巡閱。顯號迭膺。專閫之榮。習焉已厭。其欲百尺竿頭。更進一步以自娛晚景。夫亦人情之常。自執政制度消滅。即決心不更爲人作嫁。然最高位置之方式。不外正式總統臨時總統軍政府之大元帥與段祺瑞式之執政四種。正式總統無產生之可能。執政名義又不便取而自用。臨時總統未便由一部分武人公推。即可突又不可無參議院等類民意機關。以資點綴。終嫌礙手礙足。不如大元帥之直截了當。方去歲張氏由奉至津。即有公戴大元帥之議。彼時吳子玉作梗於北。孫傳芳作梗於南。號爲愛張者乃勸其審愼卻顧。遂令茲議如曇花一現。竟未成爲事實。迨蘇皖局面不佳。內部意見漸一。然本人則又徘徊不肯遽幹。甚至因欲將兩總問題。一同解決。反令願閣運命。爲之延長。鄭州未放棄前。某要人歸自前方。力主張氏負責上台。且謂老將既不願幹。不如大家出關。彼時會以書面條陳。議和就矣。終不能無戒心於吳子玉。迨吳氏窮蹙無能爲。而豫魯大局亦爲之陡變。至於今日。形勢遠遜於半年以前。而卒仍促之實現其積年之理想者。說者謂爲了願還債之意思。要之自當事者言之。終是昇格成功也。此次擁戴最誠。勸進最力者爲孫傳芳與張宗昌。蓋二人環境以與奉方共利害到底爲最利。以爲一面帥字大旗。不當爲諸將共死生禍福之表徵。自孫張言。非如此不足以維持合作之局於不敝也。連日會議。魯張最爲積極。昨晚甚至謂等死耳。與其空講妥協。先入棺材候死。何如結合一起。力戰而亡。蓋自孫張看法。大元帥之登台。即爲主戰之丹書鐵券。此一說也。更有一部分少壯有爲之將領。看法復又不同。此派平日以南方黨人以軍閥爲概括的攻擊北方之標的。一若北方軍隊。盡是腐敗老朽。土匪浪人。意殊不平。常欲得一機會。表示其與衆不同。奉軍中近年有力整軍紀風紀勉求不擾百姓者。即爲此派努力之表現。今亦欲利用北京改制之機會。就北京城圈勢力範圍內。加以振刷一顯其革於政治之身手。

○區保長調任巡官

邑北靑苔峪保甲第八區區保長陳德英因剿匪不力着即調充松樹咀警察第七區巡官之職聞已奉委將區內一切交代淸楚前往第七區任事云

○違警罰金改現洋

本邑警察所昨奉警務處令查各縣徵收違警罰金原定按三六核收値此錢毛物貴殊受虧損故擬由六月十五日起一律改照司法罰金徵收辦法收取現洋每元以票洋十元作價聞已轉行各區照辦云

▲綏中▼

○令各縣懸旗慶賀

縣公署現奉上峯通電爲張上將軍於本月十八日在北京就任大元帥着飭各界同伸慶賀當經縣署於二十日傳令各界及舖商懸旗三日各機關停止辦公各學校全體放假以表慶賀云

▲松山鎭▼

○視察員日昨蒞錦

警務處長陳奉璋因念靑紗帳起胡匪乘時思逞各縣警甲負有斯責維經教練未悉其成績之優劣於是特派實蔚恒視察員前來遼西各縣視察已於十九日到錦休息一宿於二十日首先在城關視察以至鄉鎭各區聞將錦縣視察完竣再往興義各縣從事視察云

○民槍已造册呈報

錦縣警甲所陳溶軒所長遵奉上峯命令將民間所有槍械查明造册呈報此項手續已於十九日完竣是日直接寄呈警務處存査云

○警甲彙報突增價

警甲所所屬之警務處警甲彙報錦縣警甲兩部份之報費由二月至四月繳訖昨又奉到警務處訓令飭將二三月每份計六十份加洋六角該所接奉後大費周折情因早經按月扣留今忽又漲實難遵辦云

▲餘積屯▼

○各界恭賀大元帥

縣署張知事十九日奉到省長電令以上將軍受各方推戴正式就任大元帥仰即懸旗三日停止辦公一天以申慶祝張知事奉電後一面通知所屬一面領銜致電順邸敬申賀忱云

○負傷兵運錦治療

豫南作戰之負傷士兵爲數不少京津後方醫院以當此炎熱之際容納較多爲因氣候關係致不得養特于十九日送至錦縣東大營五六百名以便療養云

○公送倪廳長誌盛

錦邑地方檢察廳長倪鳳山調任洮南已誌前報茲聞倪氏於十九日由錦啟行各機關預在車站前高搭席棚往送者共百餘人一時車馬交集鞭炮聲喧頗極其盛云

○原喜警部之新猷

駐錦日本警部補原喜市由營口調任到錦對于保護僑民之治安及謀係民商業之振興聯絡中日官民之感情調查境內之物質出產促進民會小學校之改善積極進行不遺餘力其關心民政爲前此警部補所不及云

▲盤山▼

○閻所長派隊勦匪

近日南鄉不靜賊氛又興以致帮票搶掠時有所聞頃據傳聞縣南娘娘廟地方竄來股匪約百餘人匪首爲于大川鄉民迭經踪躡莫可言狀警察所長閻沛霖於十六號特派一區隊長梅子全警甲隊長張雨亭警察隊長宮租臣帶領部屬分往痛剿云

▲通化▼

○禁烟局調查烟地

本縣八區烟地約有一萬餘畝因天陰久雨苗未出齊所以解景忱局長遲至日昨(十四)始帶領局員馮警等前往一二三八各區從事調査其四五六七各區委鄧李二局員前往勘驗亦於同日啓行矣

○王區官斃匪救票

本月四日晚十一句鐘有三省帮匪七八名綁去六區下馬道孫姓等人票三名警區得訊立時帶隊往追於七日在柳屬之遶沿地方擊敗匪衆救下人票三名制取匪首一顆昨日(十一)送城有否奪獲鎗枝尙未訪悉云

▲農安縣▼

○呂所長校閱鄉區

農安警察所長呂鳳君蒞任以來興修街道淸理陽溝整頓消防隊規定救火辦法並注重衛生調查醫生限期補考飭查義塚掩埋枯骨種種善政不勝枚舉茲已逐漸進行俱有端倪擬于二三日內校閱鄉區考查各區面積寬窄及距離之遠邇長警是否稱職有無枉法情弊有所賞罰云

▲依蘭▼

○荒務局暫停報領

依蘭縣公署內之荒務局催令四鄉報領餘荒已誌前報惟現値農忙之際地戶實難抛棄工作加以秋後又曾通淸丈亦無報領之必要故荒務局暫停報領餘荒以重農作而寬期限云

▲滿洲里▼

○趙局長調任安達

本埠徵收局長趙慶墉業奉總令調任安達站徵收局長昨十五日接替者來該局長遵章交卸摒擋部署當晚搭車馳奔安達視事云

○設立妓女檢驗所

本埠特別區警察第五總署署長沈崇岱奉總處訓令設妓女檢驗所設醫官醫生等員專司檢驗娼窰妓女如無毒菌花柳病者准照常營業每月於朔望兩日挨次檢驗聞羣妓殊長縮不肯但官府成命碍難中止已在三道街路南特設東省特別區警察第五區總署妓女檢驗所實施驗病矣

人事通訊

◎碩懷淸大人均鑒不奉教言倏經數在何處月現供職請速示覆拉哈站聯盟醫院李德文詢

◎孫曼君孟煜如二位先生台鑒前在報端得聞令名希將住址賜知滿洲醫科大學王抱存啓

大豆 十四元五角〇分　豆餅 二十元〇角〇分　豆油 十八元一角〇分　穀子 十一元〇角〇分　粳米 卅一元〇角〇分　小米 十五元〇角〇分

奉天▶ 現寶銀每兩換小洋 十五元〇角〇分　足金每兩換小洋 五百五十元〇角〇分　赤金每兩換小洋 五百五十元〇角〇分

大・奉天 南西風曇一時睛

特別廣告

自由論壇

◎投稿者注意 本欄歡迎投稿任憑作者對於國事及地方事宜自由發揮意見有所批評然須出諸公正平允如有意詆譭或藉以攻訐各個人者本社一概屏棄並須具眞實姓名於稿尾以杜流弊

▲說難 居今日之中國凡社會現象之接觸於吾人之眼簾者無在不納吾人於啼笑不敢語默皆非之窘境而吾儕負言論之責任者又不能括囊緘口以負其指導羣衆監督政府之天職既欲言矣而又有下筆無從之感終於無可奈何之中擇其不犯忌諱稍關社會者而模稜言之望其不大觸霉頭已爲幸事尚敢以言之諄諄聽者藐藐相責備乎嗚呼誠哉其說之難也溯自鼎革以還言論界以口舌殺身文字賈禍者無慮數百張矢然防民之口甚於防川一旦崩潰終至襄山懷陵滔首滅頂操刀而割之徒亦惟卒蒙芟薙刈薙摧殘輿論之惡名究於其所經營之事業有何裨益而昧者不察覆轍相尋良可慨也

夫軍事記載關係綦重嚴厲取締無怪其然惟關於地方之應興應革官吏之清廉貪墨政治之善良惡劣言論界均有糾正獎懲之天職今則必欲堵塞其口使爲寒蟬仗馬而後已子路人告之以有過則喜禹聞善言則拜古之賢君未有不獎賞鯁之臣而開直言之路者今乃於提倡言論自由之世竟鉗制輿論如此古今人之相去也不亦大相逕庭哉偶語棄市祖龍之虐政也其結果何如吾獨怪夫今之有事中原者不務與古之明辟良輔相媲美而必與暴王姦吏相頡頏是所謂自掘坑塹而自墜之也而猶冀政治政命之延長詎非夢囈

吾爲此言非爲竊一系言之特爲一般有心政治者盡其忠告有則改之無則加勉區區之意如斯而已(憶)

▲第一目標 自古行大事者其目標必簡非簡也一則諸多同類之目標歸納而至於一故簡再則其目標分次而層進方其致力於第一目標之時不問先問第二第三目標之所在故亦簡

是故緊急之時不全向目標致力而蔓衍至於其他者非別有用心即不識目標眞義之所在也蓋問題愈多用力愈分目標之進行必遭妨害非所以專心而壹志也國民軍不得不急急清黨之故此亦其一(我見)

東三省雜報

△奉天▽

放假慶賀 代理省長莫柳忱因張總司令已在京就任大元帥爲表示賀忱計特通令各機關學校一律於廿一日放假一日惟警察與保安隊則照常出勤以重治安云

不准請假 警察廳長張樂三查各署警士每有借故請假者值此夏防時期需警甚夥遂通令各分署嗣後對於警士請假一概不准以便保衛公安云

漏貼印花 小南關住戶程某以放印子錢爲業不知得罪何人投信警廳謂程某所立借貸文契未貼印花警廳接信即派便衣稽查赴程家搜出文契六十餘張果均漏貼印花即行帶廳罰辦云

紙工罷工 省城各紙坊之工人計數百名每月工資奉洋八十餘元現因生活關係全體集議要求增加十元已經實行罷工勢非達到目的不止云

白晝失火 附屬地千代田通滿鐵事務所聽差屋內於月之十九日午後二時二十五突然起火幸經消防隊趕到立即救滅未致釀成火災云

槍斃胡匪 軍署軍法處前據憲兵司令部送交胡匪李子春一名屢訊供認不諱遂於月之十九日午後三鐘將該匪綁赴刑場執行槍斃云

公佈罰金 商埠警察局查四月分收入違警罰金業已佈告在案玆以五月份收入罰金共奉大洋二百九十四元除呈報外復行公佈俾衆週知云

瀛車碰壞 昨二十日上午十一時許某號瀛車行至大西關下頭不知如何竟被碰壞至午後一時仍在修理中計費二三小時始能修理完竣云

△營口▽

薙髮錐金 錢法奇毛民生凋敝而一般市儈奸商猶以爲未足將百物價值有增無已於是以工爲業者其勞資亦日即昂貴即以理髮一項而言幾時僅二角至四角嗣因錢毛彼等竟由四角而漲至七角近日洋價已見低落彼等似應稍減乃不但未減反倒倍漲刮臉漲至七角光頭漲至九角平頭一元一角分頭一元三角似此索値昂貴鵠面鳩形之貧民祇好蓄髮不剪矣

△安東▽

整頓戶口 本埠警察廳以各署所對於戶口多不加意整頓以致錯落遺漏殊屬非是特於日昨通令各各署所嗣後對于管界內之戶口務須整頓清楚嚴加調查不得稍有錯誤云

設局禁賭 本埠海關前公和橋頭附屬地內有一般賭徒設立露天賭場漸增至二十餘處四外派人瞭望每週日警察巡邏至該處即發暗號四散奔逃迨日警歸去仍然設立自春徂夏害人不少而賭首同某已財源恒足矣日警署爲廓清該處賭場起見擬在橋旁添設派出所因修房需時於日昨暫派日警輪流守望賭徒不敢再設賭塲但早晚趁日警未到已去之際仍然臨時設賭云

通緝逃犯 本警察廳奉警務處訓令內開准驛東縣地方審判廳函開有董連喜搶劫俄人瀛車案在監獄看押乘看守不備潛逃無蹤爲此函請通飭協緝等情合行令仰該廳即局各署所一體協緝務獲送究等因便即該廳奉令後轉飭各署所知照云

△大連▽

會議救濟 大連所設之臨時難民救濟會前於十八日午后三時半在寺內通山東同鄉會樓上開定期委員會首由張會長報告謂本會原本預定六月底爲結束之期近因山東軍事忽然吃緊聞地未播種者實在不少濟寧一隅已餓死四萬餘人如果南軍入境赴北逃難之貧民必將益多故各方多希望本會延長期限以資澈底救濟可否之處請公衆表決云云當經審愼討議之結果決定仍以預定之六月底爲止除殘存之欵交由山東同鄉會保管儘其所有力行救濟外並向滿鐵當局請願懇乞仍照向章繼續減免票價據該會收入捐欵至昨日止共達八萬餘圓此中救濟費用去五萬餘圓尚存二萬六千二百餘圓云▲

開披露宴 新任滿鐵會社鐵道部長宇佐美寬爾氏擬於二十四日午后七時在大和旅館樓頂納涼花園設備晚宴招請各機關領袖及各特產界要人開披露盛宴云▲

家族聯歡 小崗子警察署昨十九日即星期日在本署庭內懸佈彩園舉行家族聯歡會並作種種遊戲以厚親交正午備設盛饌日常出版之日文漢文各報記者均被招待異常親樂想報界與警界均於社會上有重要關係雙方聯絡一氣是爲社會求改良進步所不可少之舉也▲

嚴防虎疫 去年虎疫猖獗幸得關東廳及滿鐵預防甚力州內與沿線得保無虞今年印度等處又有虎疫發生如果蔓延及於上海則大連不免傳染故關東廳及滿鐵兩當局爲未雨綢繆計刻正計劃預防以免波及云

表彰勤續 全滿印刷業於十九日午後一時假商業會議所舉行開會式職員勤續表彰式與席者頗多有川中大連民政署長杉野市長暨各重要機關領袖商報各界份子云

殺牲畜數 大連屠獸場五月中共計屠殺牛馬騾驢犢羊山羊等六千六百卅九頭稅金二千一百十七圓四角云

△金州▽

拐逃姪女 旅順方家屯會江西屯住民于有德有一女年方十九於本月初九隨其叔赴高家屯胞姊家中探親待數日其叔未歸其父前往偵探並未至其姊家中始知同叔潛逃二十日午前十一時頃其父同姨丈至閆家樓會派出所稟報警官風聞石龍溝徐某前在金州縣買一女未知是否己女其父等當偕同警官赴該處並非其女隨即往他處追尋云

△海城▽

懸旗申賀 安國總司令就任海陸軍大元帥攝行總統職權喧傳多日終致發銷聞城突於十九號正式就職京電傳來城關商號均懸旗慶賀各學校亦放假一日云

走失幼兒 邑東石門嶺村民杜芳圃之子年十一歲十九號晨間隨牧童赴山上牧牛未幾牧童獨自返家詢兒走失不知去向杜聞之大驚未遑詳訊急派人四外尋覓杳無蹤影無奈來城張貼告白以期珠還合浦云

義務影戲 北關鄉會附設之義賑事務所前由大石橋請到日本電影團擬於本日(廿號)晚間在火神廟街大觀樓內射演期先分送入場劵於各商號住戶以答助賑者之雅意說者謂該所辦事人員周到莫怪助賑者之踴躍也

火化屍骸 西門外藥王廟住持修元近世次日其師弟即延請僧人爲之曉經消除罪業俾得早隆佛國操辦三日循僧家舊例將其屍骸盛入箱內抬於曠地用火焚化云

年老無行 城北教軍廠有張中武者年七十七歲頗强健因挈子息寄食于其侄家而侄孫俱外出傭工僅孫媳一人支撐門戶但張年雖老耄性嗜女色村人咸不齒之昨十八號晚間乘孫媳睡熟之際潛入室內欲行非禮媳於夢中驚起極力堅拒大聲呼號竟觸彼倫之怒遂用刀扎傷其孫媳鄰人聞知齊來探視見媳仰臥炕上血出如注爭嚇人命急到一區報告聞是晚即將張逮捕送拘所看押矣

行路自縊 邑北七里橋爲往來孔道十七號午後在橋南路西柳林內縊死一人年約四十面目黧黑身穿青袷袍旁置破舊行李一個觀其面貌頗似外省之行路者經村長來城呈報次日午前許檢察員帶吏往驗確係自縊無屍亦無相認者當令該村備棺掩埋查其人中途遇病短見當必有不得已之苦衷在也

京兆尹令女子剪髮

京兆尹李垣。前令二十縣剪髮放足。據報農民對於解放纏足。頗爲贊成。惟一般婦女對于剪髮之觀念甚舊。極爲反對。日下李垣又通令各該知事强迫遵辦。查放足可以强迫。惟剪髮可有婦女之自由留除。爲李氏令各該知事是問等情。未免爲難。有操於維新之過激云。

△騰鰲堡▽

埋設界標 海境各村現奉縣令在村外路口添設界標書明幾區轄界鄰村鄉名距離里數一併註清俾旅客易識途徑鎭街農會已趕辦埋設矣

是仙是賊 中街雜貨商金昌泰昨十八日晚九時人已將寢窗忽自啓未眠櫃夥兒窗已開意必有賊遂取槍連擊數響衆人齊集各處尋拿形影毫無亦未丟失何物又云其院胡仙最靈或係胡仙作怪令人難測總之無論是仙是賊該號自應注意焉

△本溪▽

炸毀房屋 河西石人溝某煎餅舖昨十八日早六時三十分不知由何處得來之炮彈在屋內因受熱炸裂將其房頂炸開幸未傷人當經該管警察將其執事人等帶所罰辦云

△洮南▽

火車改點 洮昂鐵路局長于景陶爲便利行旅計於六月十六日將火車改點四洮早車六點五十分到洮昂北行客車七點五十分開由此旅客得許多方便矣

感謝仙靈 駐洮安游擊隊一團團長徐雨泉上月奉命剿除匪首局勝金龍時至郭家店仙堂曾許願將局勝等獲爲地方除害與仙家送匾以表靈應前將局勝等獲送鎭署就刑六月十四日徐團長親至仙堂掛匾並祭以猪羊以彰靈應云

△餘積屯▽

强迫爲兵 募兵本意原由人民願往者聽否則不相强也不意南門外工人飯舖之旁有手執紅旗高舉勵頭者並謂當兵好能發財何必作農受苦快把鋤頭賣了隨我當兵諸語農人無可如何只得賣却鋤頭隨彼前去噫募兵歟抑强迫爲兵耶

注重衛生 錦邑警甲所長陳榮煊以時當炎夏溽暑蒸騰陽溝之穢水與僻壞之穢物一經日光薰晒黴菌發酵最易傳染時疫玆爲預防計面諭城廂各巡長嚴令城關商民住戶從速將附近陽溝疏濬積穢掃除以重衛生而免發生時疫云

預防流弊 警甲所長陳榮煊以錦縣海城近在咫尺戚友前來求差者有之深恐其中有品行不端者假借名義或向各方而多事或作不正當事業滋擾地面特于十八日出示告知閤境人民勿受欺騙云

點驗鄉團 本鎭區長周蔭廷偕區官高多林爲鞏固夏防起見於十九日親赴所屬各村點驗鄉團並擇要設立臨時警甲分駐所以資鄉團聯絡共防匪患而保治安云

稽查來錦 奉天官銀號爲考查遼西分號之辦事成績特派稽查劉純一來錦調查云

拿獲僞證 錦邑車站禁烟檢驗所所長劉芸廷近查有張鶴雲者由朝陽運來葯料四百六十兩所貼銷燬證與定章數目尚合惟該證無某縣禁烟局戳記所持之護照亦無某局蓋印且所塡月日又迹近塗改其中顯有情弊故將葯料及張某送交總局根究云

邀演堂會 縣知事張國垣二公子於月之十八日結婚該日除重要人物各機關職員及當地士紳賀喜外並邀來順文明兩茶園全班合演堂會三日以酬來賓盛意云

△賓縣▽

觀劇落水 河西太平寺演謝降戲五日十八日下午散戲後爭先過橋竟有青年女子態度妖冶與衆亂擠行至橋中橋板忽斷伊遂與男子十餘人一同落水幸水不深急速爬出而泥水滿身形如水鷄觀者莫不捧腹並諷其大方過度云

委員去賓 吉林財政廳委專員趙某來賓調查種種事件日前縣署以及各機關均行設席招待頗稱歡洽該員業已調查完竣定於十八日前往新甸爲賓縣稟請在該處設立賦稅分處該員奉令就便調查是否相宜而便回省稟覆併由新甸登輪赴哈回省云

△下九台▽

法官回任 省縣司法審判官艾宜權前者請假回籍省親玆已假滿於十六日回賓入署照常視事矣

防赤標語 省當局爲防止赤化起見分發各縣區衛團隊防赤標語及防赤圖帶等令各處粘貼通衢使人民明澈赤黨禍國殃民之暗幕云

勸募義捐 德惠縣知事馬仲援以關心桑梓文化遂託本屬分區勸募錦縣圖書館經費以期集腋成裘共襄義舉云

懲罰賭徒 本站鐵道北吉林縣四區界有吳某等小販四名相率聚賭被警區偵悉派警捕獲帶區懲辦當罰賭犯等洋麵壹袋故免云

△陶賴昭▽

胡匪綁票 本埠居戶任克舉家道殷實原籍陶賴昭老站因避兵匪患遷徙本埠於玆數載極爲安全不意是月十七號晚十一時潛來胡匪數名越垣入院竟將任克舉綁去家人急報警所希圖追捕而匪已遠颺按被綁者與警區距離咫尺該匪竟悍然不畏洵可謂匪膽包天故自此案發生以後凡就居本埠稍有資財者無不驚恐異常轉瞬青紗障起將來匪勢之猖獗必日甚一日有衛民之責者若不設法剿緝其將何以安民生也耶

△依蘭▽

工價甚大 本邑入春以來雨水調和四鄉之田苗日漸增長現値鋤草之際工價極昂每日吉錢二百五十吊合哈大洋一元八角有奇然猶無處招僱年景之豐收實可預卜云

天氣驟涼 時已夏至天氣宜如何炎熱詎月之十五日天忽陰雨因風吹晴而氣候倏覺寒涼凡着單衣者均換綿袷衣而尤呼涼查依蘭地近寒帶宜乎氣候無常云

火焚靈柩 本邑北門外八晌地爲諸葬之所十四日有一老婦前往焚化紙錢即席地而泣詎棺未掩埋竟被紙錢火飛入棺底頃刻棺即焚燬老婦直聲呼救但曠野無人實難撲滅致使臭皮囊化爲清風而散矣

穢氣薰人 本邑旅部後大門東約有百餘步由北墻吹來一種臭氣其刺鼻之烈比糞坑魚市尤加百倍往來之人非掩鼻決不能過當此夏日薰蒸易生時疫望有衛生責者亟宜取締焉

△泰來▽

法網難逃 邑屬塔子城第二區齊區官到任已來政績平常本月中旬有在東門投効警士王洛疙疸入所當差爲日無多即行勾串該門長警携槍叛出該長警不允所求王某即鳴槍射來當將崗警擊斃巡長張振芳始而還擊叛警見巡長鳴槍遂以槍向巡長射來彈中腿部巡長僞被擊死叛警上前搶槍巡長見其上來復又連擊數槍將該叛警當時擊斃欲叛未能返遭殺身可謂法網難逃矣

△滿洲里▽

霸佔涉訟 本埠四道街有侯輔五者私造契據霸佔平民劉福順在克魯倫河原創魚亮子一案當在臚濱縣署呈控經承審員李芳于十七日上午十二時傳訊被訴人侯輔五當堂呈獻僞據朦朧一時聞李承審員對于法律上之裁判明瞭仔細檢閱契據委係捏造冒貼印花當大加申斥遂退候訊如何解決容訪續誌

警士獲賞 本埠特別區警察第二分駐所一等警士關竹亭在崗位守衛之際遙望一馬車夫策馬疾馳疑有要事當喊止盤查果在車坐上懸兜內有遺忘之新皮馬靴一雙約值大洋二十餘元歸報所長李樹桐除將物由本主取領外賞該警大洋壹元五角以資獎勵云

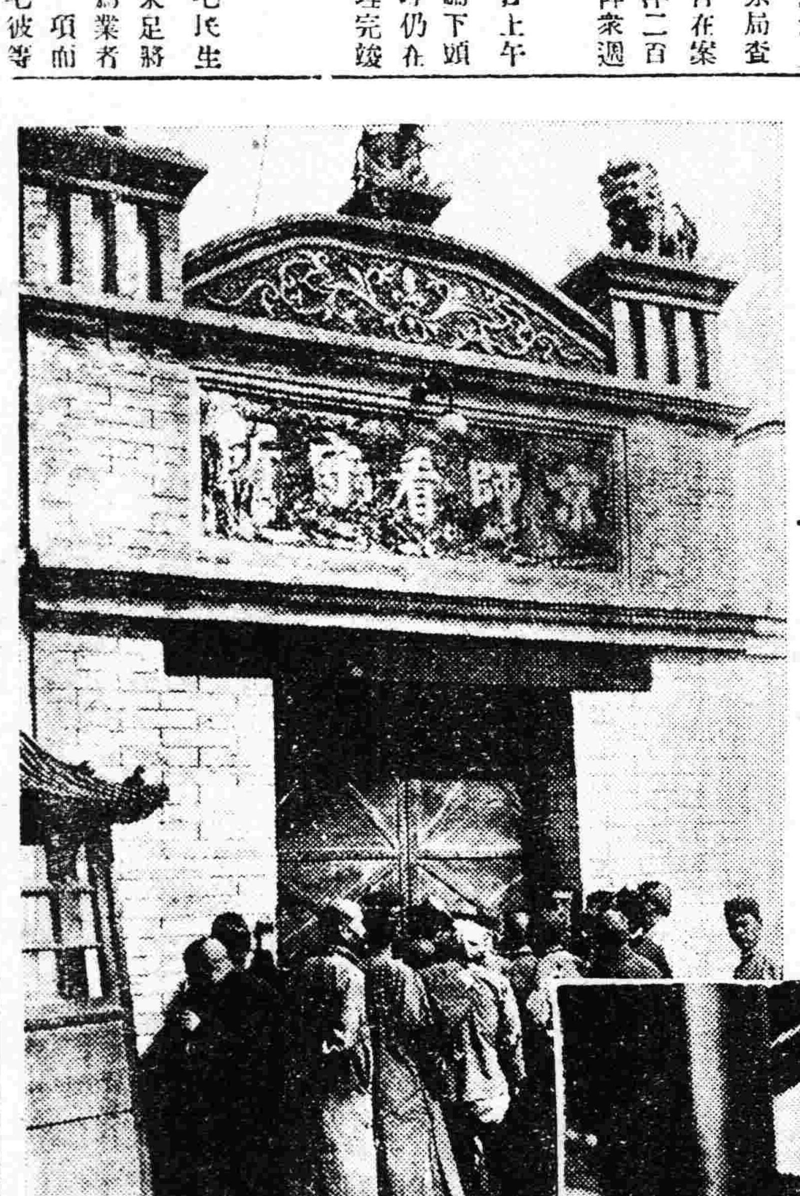

鮑案開審

北京通訊。十七日由下午一時。高等廳開鮑羅廷發年及外交信差二人之豫審。據中國之刑事訴訟法。豫審不公開。故出席者限於推事。通譯。書記官。及律師。律師爲華人馬德潤。俄人律師某氏。及俄人所請之僑津美國律師『化克士』出席。但化克士因未得政府之許可。非公式出席。豫審經過一點半鐘。推事對各被告。詢問姓名。國籍。職業。因被告之請求。推事作成數種之重要文書。許可送致於被告。當閉庭時。律師等要求提出關於犯罪之証據。及下次證人之出庭。

◆寫眞說明 (上)日下鮑妻被監禁之京師看守所 (下)鮑羅廷夫婦疇昔之攝影

各地方雜報

△赤峰▽

遊街示衆 本埠關帝廟前天合園飯舘執事趙運元因談論國事被警察局楊科員所遇帶至警局判罰遊街三日鳴鑼示衆由趙某自言如何犯罪以儆將來云

旅長來赤 東北陸軍騎兵第十七旅旅長崔新武于本月十三日率本部官佐並衛隊一營來赤壩防次現該旅長即移住鎭守使署云

盲者能棋 本埠前商會馬慶兆之第二子馬毓岐双目失明惟心性最靈善能博奕能贏其棋者甚少盲者能棋可謂世所罕有云

批示

◎省長公署 (廿日)
▲郭永清 呈爲郭程氏控詞支控請令清丈局查核辦理由 批仰應候清丈局查辦
▲葛廣富 呈爲違旗既蘷首縣蔑視人命由 批并令康平法庫兩縣查照辦理

◎清丈局 (廿日)
▲張少懷 呈爲無主官地可否首先報領請求指示以便遵行由 批仰即日照
▲林壽春 呈爲原丈單曾因變亂被焚懇請發給丈單以便交價領照由 批仰該縣查照
▲蘇有田 呈爲承領禮部官產一案懇將縣復詳細宣示等情由 批仰遼陽縣調驗証據

◎財政廳 (廿日)
▲牛景山等 呈爲聯名籲懇飭局仍照舊章納稅以維國課而恤商艱由 批未便照准

◎實業廳 (廿日)
▲李成陽 呈送履歷聯名等保結及資本憑單由 批應候令縣查明確後再行核辦

居間疏通

本欄投稿準具別名然必須另具眞實姓名住址加蓋名章否則無論事實如何概不揭載

質問之部

▲伊通縣稅捐局長張鑒國稅章程向無規定牲畜買價若干納稅條例數街會委員到差以來聲言稅局長面諭騾馬必須操八百圓牛驢必須操過五百圓方可上稅否則依驢價懲罰竊思牲畜本分優劣價値亦隨之而該委員不辨好歹强令勒收民間無負有邱山之衆恐公家不見損滴民食毛踐土素具天良雖屬越職言事亦熱誠勃發是以懇祈局長詳細示覆爲感 下二台衆公一份子啓

六月廿三日 舊五月廿四日 木曜 戊子 佛滅 破 室宿

▲一白之人所企事業着手進行次第發展壬南艮吉▲二黑之人在外不爽之日參詣神佛吉坤南北吉▲三碧之人勵精於本分則事終通達丁壬巳吉▲四綠之人不聽齟枝葉小事須守根本大事而進退壬丁申吉▲五黄之人苦勞將至之日雖小事勿成弛緩坤巳北吉▲六白之人宜緒斂鋒鋭而內養英氣之日巽南北吉▲七赤之人與外之交涉忙無寸隙而變化多端之日巽艮壬吉▲八白之人奢傲損身質朴成人坤丁巽吉▲九紫之人有如浴神佛慈光之心地之吉日乾巽甲吉

廣告

婦女血枯經閉

△經血爲姙娠之要素
△故血旺經調者容易得胎
△血枯經閉者難望育

血枯症之初期病狀胃呆便閉。腹脹腰痠。面黃無力。經水始則或前或後。滴點而來。繼則停閉不通。此係血海乾枯之故。終必變成乾血癆。生育絕望矣。

百齡機

爲促進新陳代謝之補血良劑並有健脾胃。調營衛。强筋骨。通補人身諸虛百損之特殊功效。凡停經不孕之婦女。服百齡機一二月便能旺血通經。健脾胃繁殖卵子。和暖子宮。得得胎生子。可操左劵矣

百齡機價目
大瓶大洋二元
小瓶大洋一元

東三省總發行所 奉天大西邊門外 九福公司
哈爾濱分銷處 泰華西藥房商行
長春中西藥房
各埠藥房均有出售

市
青豆 十八元○角○分
磨豆 十二元○角○分
高粱 九元○角○分
包米 十三元五角○分
秫米 十元○角○分
芝蔴 四十一元○角○分

錢市
哈爾濱 … 洋票換小洋 八元四角○分
金票每元換小洋票 十九元六角○分
鈔票每元換小洋票 十元三角五分

報 最高 … 最低 九度七 … 二度九

轉與何人手內均作廢無效…公署決予照章補照合併聲明 失照人王慶寬啓

胃不消化 遍體濕瘡

此小兒患是症及服用嬰孩自己藥片始獲痊愈

嬰兒及小孩往往多患痛癬或乾濕癬癩等症者居多實緣胃弱不化或腸內積滯所致也每因飲食不合或過飽之故若以嬰孩自己藥片使其腸胃清潔有序則皮膚諸恙立即全愈皮膚光淨無病矣

即如山西平遙徐家鎮三源當馮敬業先生令郎之證書足可爲據矣馮君來示云小兒舞患胃不消化遍體濕瘡並夜不安眠等症自服用貴藥局嬰孩自己藥片立見功效遍身濕瘡焦乾飲食亦漸次增加夜晚亦安睡如恒現下小兒身體茁壯強健較前數倍嬰孩自己藥片乃是韋廉士醫生爲嬰兒及小孩特製之靈藥即如嬰孩胃弱不化 大便秘結 肚痛 嘔吐 腸風 腹瀉 寒熱 傷風 驚風 痰厥 出牙各症 蛔蟲等患 凡經售西藥者均有出售或直向上海江西路六十號韋廉士醫生藥局函購每一瓶大洋六角每六瓶大洋三元郵力在內收用郵票

仁丹能解劇醉 靈效如神

玉仙「快給他這仁丹啦他已經喝醉了吃上仁丹心氣爽快解去劇醉所以燕會席上誰都必定豫備仁丹咯」

格言 富必念貧 壯必念老 (古諺)

主治

中暑傷寒 頭痛目眩 食積不消
水土不服 酒醉船暈 虛弱貧血
腹痛吐瀉 痞痞吞酸 時行疫疾
猝倒昏迷 精神鬱結 虫蝕牙痛

價目 小包五分 中包一角 特利包五角 富貴盒包七角

康健長生秘訣

請看圖中老者，彼非康健快樂乎，年逾九旬，面露健容，能飽享人生樂趣，第此即服威德補腎丸之結果也，君不欲康強壯旺如此乎，不欲長生無病乎，君如君服用全球著名第一補腎藥品第威德補腎丸，即可毋須憂慮此慮，丸能使君腎部健旺，腎健則自長能生健康，

警告 腎病即常年痛楚，天天使，請看下列單內病症，則可知君腎部是否無恙，背痛 骨痛 風濕 腰疼 骨節筋骨疼痛 眼科腫腫 腿腫 腎痛 小便烏黑 失眠症 以及胃口失常等症 君如有以上病症，切勿再誤，即速服用第威德補腎丸，恢復身體之康健，幸勿遲之不治，致遺後悔，

保能見效 第威德補腎丸，已偽擔保，確能奏效，君可在未買整瓶丸藥前，先以樣品試驗，則可知此丸之價值也，

嘗試辦法 如有不願即購整瓶而欲先行嘗試者可將下列圖樣剪下填明住址附郵票十分寄至本公司試服樣盒原班寄奉惟無郵票之來函恕不答覆

▲整瓶藥丸各大藥房均有出售

價目 大瓶二元七角半 半打十五元 小瓶一元五角 半打八元

東三省總代理營口 源來盛洋行

美興賓

補腎扶陽 功效非常

遺精腰痛 服用最良

東北陸軍第十五師司令部張君鳴盛來函感謝美興賓聖藥治腎虧遺精易洩等症確有特效

逕啓者敝人曾患夢遺及房事易洩症十有餘年前以三五日一次甚至一夜數次以致身體甚爲虛弱徧服中西各藥終未見有微效長此以往恐終爲不治之症只可聽天由命而已不料月前經壽增五兄介紹云貴藥行所經理之美興賓聖藥專治敝人之病當即購聖藥兩盒照法服用未及半月居然一次未遺敝庶告痊可但飲食日見多身体日增漸强壯足見貴行之美興賓眞乃神藥也仍望寄下美興賓聖藥五盒需欵多少並祈示知以便藥到即將欵奉上也飲水思源是故草書數語並寄照片一幅仰祈登諸報端以鳴謝忱用之介紹海內諸君有患斯症者可速服美興賓定能藥到病除確有特効也此致

嚴華大藥行惠鑒 順候 財祺

東北陸軍第十五師司令部二等軍醫正 張鳴盛

張鳴盛君之玉照

美興賓聖藥自發行以來經中國官府備案又在奉天市政公所並濱江警廳化驗醫官証明認爲補腎强精補腦健体之劑功能生精種子轉弱爲强善治既往之腎虧能保永久之健康功効宏富毫無流弊服一盒有一盒之効力服十盒有十盒之功能常久服用決無腎虧陽痿遺精滑精等症謂曰不信請以試之方知言之不謬也

美興賓 價定 大洋 大盒五十片二元 小盒二十片一元 每打 廿元 十元

奉天省代理處

奉天 中西藥房　奉天 五洲藥房　奉天大 德生藥房　奉天 歐美藥房　奉天永 年泰科號　奉天 賓西祥　奉天大 大吉藥房　大西門 大生藥堂　大西關 司德堂　大西關 泰和房　奉天 美藥院　奉天 英藥堂　奉天日 華雲醫堂　奉天義 凌恆濟源　鐵嶺 站和局　開原 廣盛房　開原 驛成藥堂　昌圖府 服西藥公　四平街 中天法祥　公主嶺 三合舞　公主嶺 德泰堂　范家屯 天德會　東豐縣 撥霧仁　鄭家屯 德審堂　洮南府 德慶成　遼陽 和仁　遼陽 鈺福　遼陽 興房　海城 增　海城 西藥街　大石橋 衛生

蓋平 恆裕一堂　蓋平驛 天福興成　松樹 志義泰號　瓦房店 康德藥局　普蘭店 順義成　普蘭店 德記　普蘭店 義志成　金州 德泰房　金州 志泰西藥房　二十里老 華西藥房　大連 華和房　大連 天和藥房　大連 西勝藥堂　西崗 文中房　旅順 中西堂　營口 洪興房　營口 春德堂　營口 中西藥興　本溪湖 原藥房　雞冠山 春泰　鳳凰城 永祥行　安東 恆興藥堂　安東 春育堂　千金寨 信仁　千金寨 德泰興　千金寨 德盛東　新民縣 廣生永　溝幫子 復生永　錦縣 公和祥　山海關

吉林省代理處

吉林 五洲藥房　吉林 瑞發祥　吉林 濟生藥房　長春 中西藥房　長春 長生藥房　長春長生 兄弟藥房　春 和祥　長春 泰亞藥房　長春 興西藥房　長春 中先藥房　長春 勃庭藥房　長春金 耀西藥房　張家灣 華惠和長　張家灣 德泰增　張家灣 天德堂　三岔河 志生遠　三岔河 昌藥房　双城堡 世昌增　双城堡 華天力久　双城堡 西藥房　双城堡 中西藥房　哈爾濱 廣濟藥房　哈爾濱 寶球藥房　哈爾濱 泰東報社

黑龍江省代理處

哈爾濱 齊氏藥房　阿什河 德泰恆　阿什河 天義慶　烏珠河 恆盛元　烏珠河 吉泰宏　同賓縣 德藥號　一面坡 生慶房　一面坡 永德和永　葦沙河 同義盛　葦沙河 天泰廣　葦沙河 德發祥　石頭河子 泰盛和　石頭河子 增合德　橫道河子 天榮堂　橫道河子 會興福　海林站 振春堂　寧安縣 慶增祥　綏芬河 福發泰　綏芬 双盛和　板岔 興昇和　三通口 日藥東　龍村 西慶房　伊通州 天元堂　扶餘縣 保興堂　扶餘縣 大和吉　富錦縣 義增祥　密山 華藥德　江省 和生店　江省東 生堂　安達站 育西藥房　安達縣中 延春

明水縣中 和泉和　拜泉濟 泉藥房　拜泉惠 泉藥房　拜泉 泉昌興　克山 世泰和　拉哈站 吉英藥　納河 華美益　三道鎮 同和增　海倫 久遠豐　海倫 天豐恆　望奎 記藥房　通化興 錦合福　綏化 忠合社　呼蘭河 德藥祥　呼蘭河子 春成房　呼蘭河 同春堂　巴彥同 西慶興　巴彥 德藥長　巴彥長 發藥店　綏化 同發廣　西河 生藥房　木蘭縣永 弟藥房　甜草崗兄 同發房　肇東縣 長發德　通河縣 新來和　瑞興春　德和長增

東三省總 發行所奉天小西門北電車道路東嚴華藥行 經理處哈爾濱道外正陽十一道街東華藥房 分銷處哈爾濱道外北十四道街泰東報藥品部

如無處購買請將欵寄至奉天嚴華藥行原班回件郵票代價不折

大連旅順線 大連開 旅順開 周水子 前八、〇〇 前一〇、〇〇 後一、三〇 後三、四〇 後六、一〇 後七、三〇 後九、三〇

大石橋營口線 大石橋開 營口到 營口開 大石橋到

安奉線 往 奉天 本溪湖 橋頭 雞冠山 安東到

朝鮮線 往 安東 釜山 京城

東省線 ▲由滿洲里到哈爾濱 ▲由哈爾濱到滿洲里 ▲由哈爾濱到長春 ▲由哈爾濱到海參崴站 ▲由海參崴到哈爾濱

行市（一日）接電

上海匯水賣 七五四分一三
大連匯申 七三五二五
上海金票 二六五六

引

高 安 成交額

引所

遠期寄 引

七月限 八月限 九月限 十月限

前場 後場

六月限 七月限 八月限 九月限

所引

現物 ●銀對小洋

七月限 八月限 九月限

十一月限 十二月限

神泉雜俎

歡迎投稿

社會小說 哀史（一〇一）

（法國囂俄原作 儒丐穆辰公譯）

第九回 誓取遺孤不負死者 處分後事來去悠然

却說那老女僕。見了他主人的面。悲喜交加。便問你老由早晨便…底下的話。他已不忍出口。蔣布善替他補足說。可不是。自早晨我便入了獄。是我把那鐵窗的鐵條。取下一根。越獄而出的。因爲從前他在土倫監獄。幾次想着逃亡。把那破獄的手段。研究的十分巧妙。此時他雖然回得家。他料到後面必有捕吏追踪。所以此時他非常小心而縝密。決心要避免官人的手眼。此時他吩咐那老女僕說。你去快把那女冠叫來。女冠便是那個病院的看護長。大概早晨他已替那個死者念了經。老女僕見說。自去了。此時蔣布善望着那個鐘。點了一盞燈。上樓去了。到了自己的寢室之中。隔着窗戶。往市內一看。他以爲這時必然正是四出捕犯逃犯。尤且是那警長。感不能不知。他爲避免耳目起見。把樓窗閉了。一點不許燈光外泄。然後他拿了燈。到了裡間屋。把昔日所留的紀念品。如衣服革囊。及那枚小銀錢。全取出來。然後就桌案上寫了幾行字說。這些東西。是我昔日所着用的。這枚銀錢。便是我在達因郊外。搶奪一個小孩子的。他算計少時捕吏來了。便可以把這些東西沒收。而以法律處分之。既而他又寫了一封信。寫完。聽得樓下腳步響。却是那老女僕把那老尼請來了。這個女子。常懷憂世之心。他以爲是個人。便有弱點。惟有一心信神。獨除俗念。庶幾可以免了弱點。所以他讀經苦修。已有十餘年的業行了。他對於蔣布善的事。十分憐憫。把眼睛哭的都紅腫了。他一見了蔣布善。便顫着聲音說。你老還想看一看芳婷麼。蔣布善說。可以不必了。我到了那里。那捕吏必然追了去。若是在死屍的旁邊。騷動起來。那眞是罪過。如今我這里有封信。等我走後。請你交給教會裏面。說着把那封信交給這老尼說。你也可以先看一看。老尼見說。便把那信讀了一遍。只見上面寫道。請將此家屋及附屬的財物。捐給教會。請代交我的訴費及芳婷的葬費。所餘者。請施與貧民。老尼纔把信念完。只聽樓下一陣脚步響。把二人嚇了一跳。蔣布善持着燭。忙到樓梯那邊去看。老尼也隨在後邊。

（未完）

三載墮落夢中過（續）（趾祥）

雲生『那不要緊。用不上十天半月。我敢保險你必能會。只要你習成這個道。一切的都不成問題了』

潔生『好好的們公餘之暇。我就跟你學吧』

損三益三。從此而後。他二人每逢假日。坐必同桌。遊必同方。不上東去打牌。便往西來廷俱。居然間又親暱到沸點。日月居諸。光陰虛擲。轉瞬間已是一年。

『啊！我和雲生再度交往。屈指算來。一年多了。這一年裡。我弄的總算不錯。打牌輪點有限。可是我一弟兩任。都借大了。而今都托朋友給他們找了地方了。這是我前幾年所必辦不到的事。這回辦了。也是我的光榮。一體面。一但是我因爲打牌。長夜無眠。若沒有精神。怎能贏錢呢？廷俱子更不用說。若沒氣力。怎能熱度增高呢。？所以我每逢其時。都小小吸點鴉片。天長日久。竟成了癮了。現在身瘦似柴。這也是一點殘念哪！雲生他這一年。弄的不很好。他所賺的薪金。不但不剩。而且債壘累累。他父兄也沒法拘束。竟把家裡四十來晌地。出賣一半。這才淸還了。照他打牌說。十回中好說有一回贏可是他屢次輪。在人前老不提說。若贏時。比無線電的傳遞還快。頃刻間人人都曉。這人…原來…如此。』

潔生暗算他一年的總成績。而於雲生。似生疑竇。

眞也快。春逐夏。夏逐秋。秋逐冬。春夏秋冬逐人生。不知不覺。又是一年。

『學生病的不得了。看來梅毒太實可怕。可是我兩月前。大腿根上。突起個大包。據醫士說。是什麼魚口。給我射了一針。就回去了。他那不過身上現幾個紅點。怎樣醫治。老不見好。他眞是倒霉極了。……去年冬天。我聽他朋友說他情人小紅。給他做一件猞猁大氅。又做兩套什嗎絲條的褲褂。彼時都驚異的說。『人家怎個延法。瞀娟還得給他進貢』後來我細一調查。原來他自己拿錢叫小紅給他做。就說是小紅做的。以顯着好聽。而且小紅身上身下的衣服。件件都是他折賣祖遺的用地置的』潔生一面想念。一面點頭道『這人…原來…如此』（未完）

筆記

▲文藝叢考再編（陶明濬）

知音

劉氏又曰。五觀事義。六觀宮商。觀文必觀事義何也。一文之成。不能無所因倚。不能無所附麗也。成於事。而取正於義。人之一生。所與接爲構者。萬事之繁。賾而復來。過而復反。一之已了。一之又繼。高蹈之子。淸尙之人。未始不思避之。而卒不可逃。有生一日。彼必與之周旋。逃虛空者。不聞人足音者。始得略少。此又非人情之所甘。故事不離身。身不離事。乃當然之理。不可免之數也。與其避之而不可得。不如應之而有其道。何以應之。義字是也。當如何爲之。便如何爲之。身安理事。與道大適。此立於世者。絕妙之法也。人明於處世之義。則動作云爲。起居飲食。無不可以如志。無不可以安於心。義之於事。如渠括規矩之於木也。隄防溝澮之於水也。非非焉秩秩焉。雖欲亂而不可得。在身之所行者。必須有事義。在文之所以成者。何爲獨不然乎。劉氏所云觀事義正可見文人心思之通塞。而知道之深淺也。

一文之成。無論序事也。論事也。及他種文體也。未有不基於事而成於義者。不明事義之人。以是爲非。以非爲是。顛倒反覆。一無所可。如飲狂藥。其出言之鄙陋背謬。當然之事。其誰能聽之。又其誰肯信之乎。若然者。目不能見其睫。智不足以知己之善否。一味誇誕一味矜張。其氣象若何之醜惡哉。觀其爲文。不問而知其不通矣。若爾人者。以之論古人。必不得其中。以之論此事。有以必其誤。事且不明。何論於義。時且不知。何況乎古。有書厨。非過論也。君子則不然。不獨攫心於書卷之中。必且盱衡於當世之務。千變萬化。可推其極。無道之不明。無理之不察。其發爲文章也。固將與其心術如一。心之所覺察者。口無不能言之也。無無不能述之也。以之綜括四海。經營萬方。大小用之。無不各呈其效。客疏之弊。何自而有。不朽之業。庶幾可成。過事不惑。一一處之以義。而宜之於文。則盡善矣。

戲評

伶史（一）

穆辰公儒丐著

程長庚本紀第一

辰公曰。中國伶史之不修也久矣。識者多慨嘆之。余才薄而喜談伶官事。每欲有所論斷。顧文獻不足徵。史籍所載。又皆陳死人事。不難稽核。近今名伶超邁往古。其事蹟多能影響國俗。而史官不采。士大夫之銳意功名者。又卑不肯道。有道之者。則目爲妄人。以故伶譜失緒。徵實最難。雖有名人。其事則鮮有知者。有淸治世凡三百年。海內宴安。內廷設南府。教育梨園子弟。使內務府堂郎中專其責。顧伶之入南府者。只有名簿。而不錄其事蹟。乾嘉而後。伶之成名者頗不乏人。其史蹟則無由而考。余嘗至精忠廟矣。冀於伶史有所見聞。顧廟中所存。亦不過蒼檔冊也。是知欲傳伶史。必以嘗老口碑爲資。其年遼而跡湮者。則概付闕如。僅以程氏長庚爲斷。作本紀第一。

程長庚者。字玉珊。號四箴堂。其先皖人。長庚生而英偉。常有大度。雖在伶籍。而有士君子風。歷掌三慶部。御衆以寬。人亦不忍欺之。輕財好義。能恤孤弱。伶有貧老無告者。必周以錢米。遇國服。所部皆休業。必量各人食指。而與衣食。至除服止。時班中有侯俊者。人皆稱之爲侯先生。唱丑而操鄂音。藝殊不佳。而好爲大言。一日宣於衆曰。我藝爲丑角冠。老板乃以薄薪予我。我當要其增俸。不允。匕首刺其腹中矣。聞者皆嗤之以鼻。而侯已翹然入程室矣。好事者則遙望之。果見程以紙裹予侯。似銀實其中者。迨侯出。衆爭奪其裹。碎而視之。膽皮丸藥也。衆無不大噱。侯曰。我安敢冀增俸。適自老板許討廣藥一丸耳。又有某伶者。唱淨藝不佳。而冀增薪。而於程。程曰。爾能於出台時博喝彩者。余即增爾薪。某頷之。於出臺時。故誤其腔。觀客爭以反意報之彩聲。程於幕後以爲彩也。即加以薪。後乃知其弊。而薪削矣。程治梨園。無殊治國。以恩威爲御物之本。所任必量其材。恩施人知感。威加人不怨。如此數十年。未嘗或懈。後以年老。欲覓瓜代。卒未得其人。會天津孫菊仙。以應武試至京師。弓馬之暇。時至三慶部觀劇。因識長庚。孫固天津票友。其歌聲酷似程。而規範不及也。程乃授以訣。孫亦恭謹執弟子禮。未數月。藝大進。因勸孫脫仕版而入伶籍。程大喜。班中老生無能當之者。且語之曰。子武夫也。武職之冗者。不過細兵。然今世重文而輕武。一書吏足以困汝矣。以汝稜稜。安能忍此。與其以官裂名。不若以優成名之爲得也。矧優非必賤。在人之所操。操行佳者。雖優亦貴。不然。雖貴亦賤也。吾老矣。尙何所求。惟一在名譽。六十年事業。不忍託之於男子而無恥者。子性與吾性近也。承吾業必不至遺吾羞。吾從此以三慶部與汝矣。汝勿却也。孫曰。我雖嗜劇。但能唱而已。若掌一部。恐非所能。程曰。有何不能。御衆之道。不外忠恕。子能忠恕。爲宰相且有餘。況治一梨園乎。子其勿辭。吾意已決。孫菊仙終不敢接。後自掌四喜部。仍襲長庚之舊規。常語人曰。我師大老板。不師其藝。實師其爲人也。長庚有子名章甫。善鼓板。有姪名章善。有孫二。少棠。繼仙。少棠未入伶籍。早登仕版。嘗供差內閣中。通四國語。李文忠公殊喜其爲人。特保薦之。官至觀察。現任外交部僉事。繼仙幼時曾隸小榮椿科班。習文武小生。與楊小樓同科。卒業後。舍梨園充恭王府之戈什哈。賞給五品頂戴。後官至兵部員外郎。繼仙小字德兒。王府中人戲以德老爺呼之。淸鼎革。脫仕版。賦閒家居。以聲曲自樂。甲寅歲。文明園之雙慶社。以無小生。命振庭往訪之。再三勸駕。於是復入梨園。識者惜之。繼仙爲人。儒雅喜交遊。遇人彬彬有禮。雖業伶。不忘祖德。眞長庚之子孫也。

贊曰。程氏長庚。梨園一老伶也。然操行特著。後人稱道弗衰。察其言行。雖古之賢宰相不是過也。則其得名豈偶然哉。豈偶然哉。宜其後之大也。嗚呼。今世尙有其人否。吾願爲之執鞭焉。

閒話

冒名的冷佛（一）（佛）

記者是一箇可歎可憐。賣文爲生的窮措大。說到學業。可說是腹內空空。毫無一物的窮酸。只品行兩個字。尙堪自信。因而有一般淸貴和一般當道的人物。尙加靑眼。論到名望。最小一箇記者。那談得到。

不想在人情鬼蜮。道德破產的年頭。甚麼騙詐事體。都能發現。上月記者由北京書肆裏。購到了幾本書。一本是社會寫實小說『玉蝶奇緣』上面特標着王冷佛先生著一本是實事小說『怨偶奇獄』後面大書著板權所有。翻印必究。但是在編輯人下。註明是張冷佛。此公爲誰。記者因在京未久。無法深追。可是這兩部小說。內容是一個樣的。乃民國元二年間。記者所編的春阿氏。書中序文。倒一字沒有改。因民國三四年間。把此書排演戲。所爲教梅蘭芳。路三寶。賈洪材和幾人唱的。直至而今。北京游藝園的女班。還不時的演唱著。因而書賈就見利忘了義。掣著這書。就作了投機營業。記者如今。也無法再究問。本來冷佛就指這筆墨爲生。有些作品還叫人騙了飯喫。說到這裏。也眞是大倒霉了。尤可異者。有一本滑稽詩文集。上面也大書特書。冷佛原著。査閱內幕。也有是記者作的。也有是別人作的。但是都看著很熟。全本是四六駢體。如今細想。也到有情理可原。全是當年。記者在報上登的。也有鈔的。也有作的。既經過手。一定眼熟。還喜這印書先生。尙存公道。公然把記者之名。印書面兒上。這也算是冷佛恩人眞合我沽名譽。但有一件。內中有別人作品。在知之者。是這位印書的。不分魚魯。不知道的。好像我冷佛掠美。竊只管竊。怎麼又作起小偸兒來。

（未完）

別錄

▲解釋我的「所謂刀痕」（一）

致新劇團員（心易）

個人很知道自己既沒有藝術的天才。又沒有藝術的修養。所以從來就未曾批評過任何種的東西。不管他是登在刊物上的。或是表演在舞台上的。要觸入我的眼簾裡。即使能夠發生出來一點不滿意。那時候我總是抱着一種不問不聞的主義。省得購罪於人。彼此都不甚好看。並加。我們在這種畸形的制度的學校生活的統治之下。有誰敢做這種的工作呢？如果你若不成天地伏於書案之上。下些老學的工夫。那末。他就用一種不良份子的罪名。加之於你。那些美德。並不限於學校的。這個年頭兒。你看那處不是這樣呢。？……究竟。這些廢話。本不應該對你們大人先生說。好像地獄中的小人物們。不但自己不知道吶喊。反來搖尾乞憐似的。

方才說的。不過是閒話。不必再多說了。請看下文。因爲我們是名教的囚犯。所以在五月九日。那天晚上。我們衝開了一切的障礙。才享受着在靑年會的滋味。這個也許是天假良緣。給我們一種相當的機會。來領教這次演的新劇吧？

在表演的當兒。使我們心中。不由的感到關東老弟們。眞正的所謂藝術了。別的地方。因爲我個人見識的淺陋。可以說全項的未曾見過至於他們的好壞。我是不得而知。這一次居然得着一種外力。並自己心中的縱湧。偏偏從臭坑中爬了出來。一直爬到所謂關東老弟的大老弟們的藝術旋渦中。我想還能比看小老弟們的藝術。還强一點兒吧？其實却大謬不然。雖有大小之分。而其爲老弟也則一。所以在第二天。我們才不顧一切的唾罵。自白遭蹋了人家兩三天的報紙。來唱出我們所領受的異味。這個眞是。我們破題兒第一遭的勾當。自己一方面。總覺過意不去。爲什麼要批評人家壞處呢？並且言語間。總要帶點兒俏皮話呢。（這不是我說的）眞是使人煩惡已極！

（未完）

文苑

▲春晴 漁洋秋柳韻并序

（秀升潢南鶴未定艸）

余因公外出。適逢春雨初晴。紅塵不起。綠草如茵。管弄簧於枝上。蝶晒粉于花間。畫圖一幅。詩思勃興。春色一鞭。草擬稿于馬上。客心千里。認桑梓于途中搜盡枯腸。勉成四律。錄請報譽登。藉博方家一笑。

賦雨花香沁蝶魂。午晴栩栩舞長門。檻牙嫩日乖紅影岸。角微波皺綠痕。萬里湖山詩畫稿。無邊光景水烟村。騷人自古好多事。信口雌黃放膽論。

膏雨初晴地不霑。綠波皿書漲了堤。佳詩句酬靑帝。折妒花枝貯錦箱。刷羽鷓鴣呼姊氏。晒衣蝴蝶夢滕王。士龍一賦傳今古。誌喜誠堪勒石坊。

鵲刷嬌翎蝶晒衣。詩家奇想入非非。雨餘花徑紅如洗。露滴蕉天綠不稀。春色滿園桃李笑。和聲鳴盛燕鶯飛。可人烟景召人拾。翠尋芳約莫違。

鳥弄笙簧蝶乞憐。春波生綠綠凝烟。桃花向日紅翻錦。柳絮因風白舞綿。雨霽虹消豐稔兆。鶯歡燕喜太平年。詩人不作喜晴賦。辜負酬遊山水看。

新潮飛沫

精神衛生的範圍（續）（趙演）

可以醫得好的所以我們若要瘋人院裏的瘋子的數目減少主要的希望就在認明這件事實並且設立適當的機關將這些瘋人在初次發病的時候即加以合理的處理以免再送到瘋人院裡面去』

實在要應用精神衛生的原理要給人們以精神的訓練免得發生神經錯亂和瘋狂病充分的時間是必要的照El liott的說法專爲這設立特別的機關恐怕是辦不到的並且究竟應當設立與否也還是一個問題

所以惟一的機關能有充分的時間來作這種訓練的顯然是只有學校了在學校裡面精神衛生學原理就是應當應用的對于神經過敏和神經錯亂的人當給以適當的教育和訓練這是很可以辦得到的因爲這種處理所採的方式恰恰和最優良的學校所施的訓練完全一致而所必要者不過是教師對于這種工作應當有適當的準備多分點時間和注意去檢查這類的兒童而予保護罷了

說是這些兒童在學校中要受適當的訓練于是問題發生了一個兒童何以一定身心上要有點殘缺來受精神衛生的利益呢？所以我們的要求是一切兒童都應當享受這種訓練學校裏面一切的方法和訓育中都應當遵守精神衛生的原理一切的教師都應當具有精神衛生的知識在他們的一切工作上都要能遵從精神衛生的原理

（二）內分泌腺研究在歐戰之前以及戰時之中生理學上的種種研究使精神衛生又得到一個穩固的科學的基礎心中思想的時候腦中究竟有什麼東西發生這個問題很早的時候意大利的　（未完）

廣告

京奉鐵路管理局招標承修皇姑屯機車房廣告

本路建築皇姑屯機車廠鐵架房屋奉准用無限制招商投標承修定於六月二十七日在天津本局開標凡欲承辦者務於六月二十五日午後四點以前親到或函向奉天小西邊門外浩然里京奉路關外機務處索閱章程如京津各商欲赴奉者可到新車站本局與辦理此事專員接洽當酌發免票以利辦行特此廣告

辦工時間 上午十點至十二點 下午二點至四點 星期休息

吉海鐵路工程局標購車輛展期廣告

本局標購車輛原訂民國十六年六月十一日爲開標日期曾經登報公佈茲酌擬展限改定於民國十六年七月一日在吉垣本局開標有欲承辦者希將標函在開標前一日照章塡具連同押欵逕投本局簡章說明書函索即寄惟須交足工本費現大洋五元特此廣告

本局標購車輛種類數目列左 工開機車五輛 守車六輛 木棚車十輛 高框十六輛 平板車十輛 砂石車三十輛

吉海鐵路工程局標購鋼軌鍬鎬廣告

鋼軌鍬鎬等項本局現需買十六磅小鋼軌每條長十五呎共重十一萬二千六百四十磅小平車十六輛土車二十輛洋鎬二千把洋鍬五千五百把定於民國十六年六月二十五日在吉垣照章塡具連同押欵逕投本局簡章說明書函索即寄惟須交足工本費現大洋二元特此廣告

吉海鐵路工程局標購鋼軌暨附屬品廣告

本局現需鋼軌一萬二千八百四十餘噸魚尾板一千零五十餘噸螺釘一百零二噸大釘三百零八噸道岔八十二付轉轍機八十二套定於民國十六年七月二十日在吉垣本局開標有願承辦者希將標函在開標前一日照章塡具連同押欵逕投本局簡章說明書函索即寄惟須交足工本費現大洋五元特此廣告

奉天協和煙公司招聘代理承銷

本公司各牌香烟罐頭牛奶各種香烟隨送美麗畫片極爲社會所歡迎茲擬添招外縣代理願承銷者請來接洽 再本公司爲荷國嬰孩牌罐頭牛奶獨家經理願承銷者亦請來接洽爲盼

商埠地浩然里電話一八六二號

愛國諸君欲白齒 固齒 嫩面（可用以擦面）請用國貨

老火車牌 牙粉

注意假冒 賜顧諸君如覺惡劣必係假冒請函告購自某處以便查究

製造兼總發行所 奉天中街買記胡同 同昌行牙粉公司 謹啓

▲老火車牌牙粉各埠均有出售賜顧諸君請就近購買

人工種子

世界日新 科學稱盛於一時 竟有人工的種子方法！ 其法云何！

就是新發明的 **雄殖靈**

乃人工種子的原料！此丸用最新科學方法製造，有（保腎）（固精）（壯陽）之功！服後精力强壯，生氣勃然，包你一索得男，並治（遺精）（陽萎）等虛症？頃刻之間立見奇效，定價每瓶大洋二元

東三省總經理 營口 華孚行 分售處 各埠藥房

丟失聲明作廢

（山城子六月六號通信）敬啓者舊歷二月初六日賣給雙成當元豆六十五石每斗價小洋十三元訂明五月初一日交欵距料及期取欵豆條丟失茲恐保將欵取出所失之條無論落於中外何人之手概作無效特此聲明 柳此振山子榮昌號楊榮啓

284

滿鐵（列車時刻）
大連開　周水子　金州　普蘭店　瓦房店　熊岳城　大石橋　海城　湯崗子　鞍山　遼陽　蘇家屯　奉天到
奉天開　鐵嶺　開原　昌圖　四平街　公主嶺　長春到
長春開　公主嶺　四平街　昌圖　開原　鐵嶺　奉天到
奉天開　蘇家屯　遼陽　鞍山　湯崗子　海城　大石橋　熊岳城　瓦房店　普蘭店　金州　周水子　大連到

老當益壯

年老之人欲求健康以娛晚景惟有常飲赤玉牌葡萄酒當得無限佳趣也

美味滋養葡萄酒

赤玉牌葡萄酒

C 104

小兒良藥

樋屋奇應丸

奇應丸

奇應丸是兒子容易吃的藥也這藥有効而除一切兒子的病根有小孩家宅不可缺的妙藥

効能

解熱　眩暈　氣絕　五疳　疳瘡　麻疹　下毒　痙攣　夜啼　食傷　腹痛　惡心　吐乳　下瀉　青便　消化不良　胃腸衰弱等一切症奇効如神

定價　貳拾錢　參拾錢　五拾錢　壹圓

本舖　大阪天滿橋　樋屋合資會社　振替大阪貳貳六〇番

敝行由美新到培濟牌大衛牌各式汽車裝璜美麗製料精良汽缸六個機器堅固又到裏外帶多種外帶內含銅片數層釘子不能穿傷又到各式汽車漲圈小軸汽餅塞帶布等零件甚多又備大小各種五金機器建築用品自行車及新樣零件甚夥以上諸貨均出自歐美名廠原質精良用之耐久備蒙賜顧價目特別低廉

歡迎參觀

奉天　多小公司啓

附屬地中電話一八六三

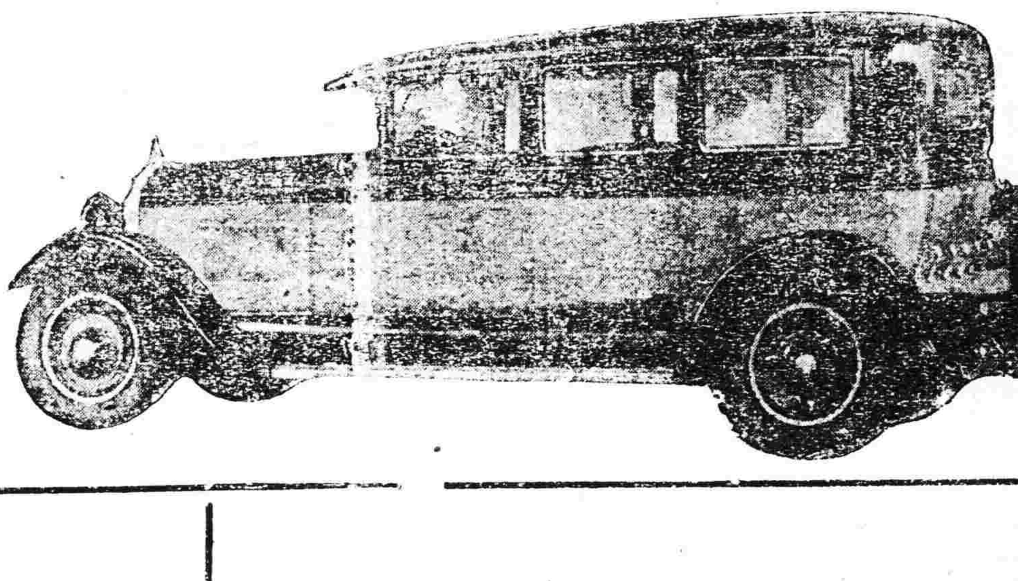

奉天大東關

大東醫院

入院隨時應需

院長　森川千丈

醫員　章琴詩

前在日本紅十字會病院勤務

電話日一三四六番中一二二五號

一般倉庫營業

代理商品委託買賣及金融火災保險諸業務

奉天浪速通十九番地

東省實業株式會社倉庫部

電話八一一四　一八五　一八六番　倉庫現場西塔大街　電話一七番

頭取　安田善四郎

正隆銀行

奉天支店浪速通

（日電話四五五五・一六五〇・六〇八〇）

小西關派出所小西關朝鮮銀行西

日電話二華電話二七

橫濱正金銀行

奉天支店

資本金壹億圓（全額拂込濟）

積立金九千二百五十萬圓

電話（宿直用）日一一一番　日二二二番　日二五〇番　中四七一番

總行　日本橫濱

分行所在地

東京、名古屋、大阪、神戶、下關、長崎、青島、濟南、天津、北京、香港、上海、廣東、牛莊、大連、開原、長春、哈爾濱、西貢、新嘉坡、蘭貢、卡魯未達、孟買、卡拉其、馬尼拉、斯烏拉巴牙、斯馬蘭、巴大必牙、西脫尼、倫敦、里昂、漢堡、鐵列其删脫利阿布哇、桑港、囉斯安賽路斯、細牙脫兒、紐育、利歐阿加內羅、布也納細愛兒斯

美觀適用

道濟優等轎子車。不但有美麗的外觀。實實的價值而。且美觀方面。與適用方面。互相映照。極爲相稱。道濟工廠。以最高的機師。精良的技藝給圖精製優等轎子車。此車樣式新穎。裝潢精緻。特別的寬敞。非常的舒服。乘坐此車。心暢神怡。所以此車。環球馳名。使用此優等轎子車。若畧加注意。此車定能延年益壽。論其轉運服務的工作。時能行駛十萬英里。或十六萬啓羅米特之遠。道濟製出此車。比其出售的價錢。價格極爲低廉。敝行特設修理部並由美國運到大批修理器俱專門修理道濟各式汽車工精價廉倘蒙惠顧無任歡迎

駐華美商

道濟汽車

電話中國一五三一

DODGE BROTHERS
MOTOR CARS

三矢汽水

3043

旅客車時刻表

下行北行列車 列車次數（1）			站名	上行南行列車 列車次數（2）		
午前	7・30	開	洮南	到	5・00	
	8・28 8・36	到 開	白城子	開 到	4・02 3・55	
	9・32 9・40	到 開	鎮東	開 到	2・55 2・45	
	10・34 10・40	到 開	東屏	開 到	1・48 1・40	
	11・27 11・35	到 開	街基	開 到	12・50 12・44	
午後	12・09 12・20	到 開	泰來	開 到	12・10 11・55	午後
	1・33 1・38	到 開	五廟子	開 到	10・40 10・35	
	2・41 2・49	到 開	江橋	開 到	9・27 9・17	
	3・37 3・38	到 開	大興	開 到	8・29 8・28	
	4・40	到	昂昂溪	開	7・25	午前

民國十六年六月十五日實行

洮昂鐵路工程局通告

285